The MinKao Daily News, Canton.

中華郵局特准掛號立券接照總包特價寄送之新聞紙

廣州民國日報

中華民國廿二年壹月廿八日

社址廣州市光復中路七十九號

本報已遵於二十一年十一月一日呈請登記

無線電掛號壹弍四八〇
有線電掛號七八弍五

電話 編輯部 自動機 壹壹八二〇
營業部 壹〇六七五

新聞紙第弍九四四號

今日三張零售銅元八枚

總理遺囑

余致力國民革命凡四十年其目的在求中國之自由平等積四十年之經驗深知欲達到此目的必須喚起民衆及聯合世界上以平等待我之民族共同奮鬥現在革命尚未成功凡我同志務須依照余所著建國方略建國大綱三民主義及第一次全國代表大會宣言繼續努力以求貫澈最近主張開國民會議及廢除不平等條約尤須於最短期間促其實現是所至囑

今日新聞提要

九委會祇提一報告書（一張三版）

汪精衛在國外談抗日（一張三版）

白崇禧抵粵會商抗日（一張四版）

第一五八次省務會議（一張四版）

本報啓事

本日附送一二八國難紀念特刊一張不另取費

南關

即日放映首次名畫

肉搏血戰發揚革命精神彈雨槍林表現鐵血氣慨

大明星小菲濱氏大傑作

以鐵血爲國爭光 以頭顱衛我山河 以大炮抵抗强敵

聲動江河勢崩雷電山川震眩日月無光

如此鉅片焉能錯過

戰地之愛

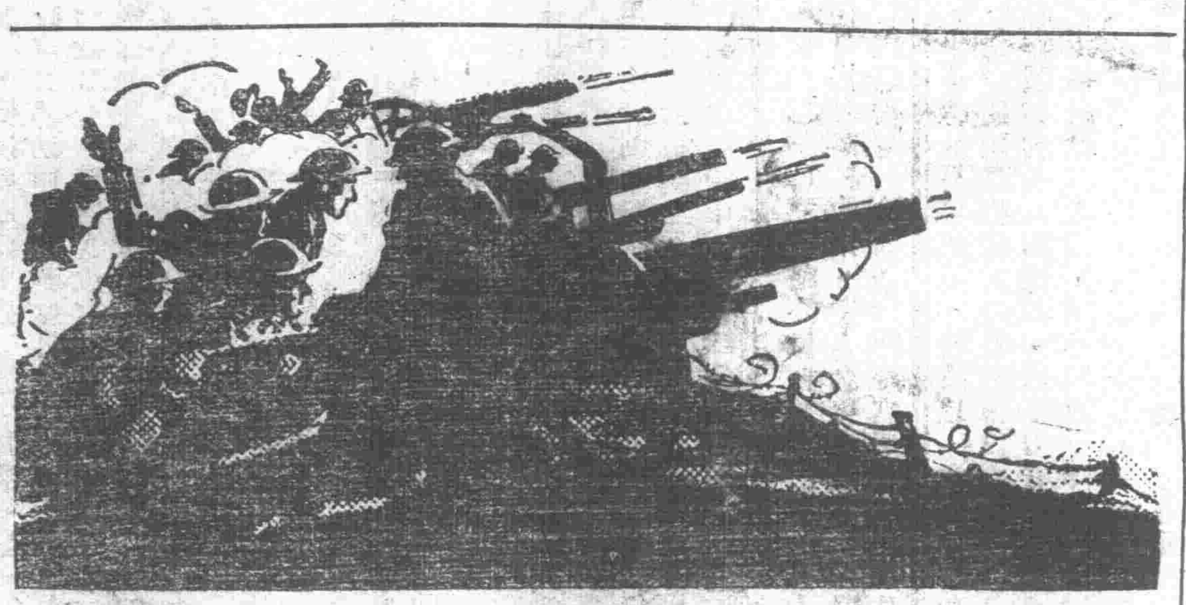

割愛辭親披肝瀝胆頭顱有價不肯偷生陷陣衝鋒鞠躬盡瘁魂魄有靈應勵後死

注意 券價照常

時間 日塲照常 夜塲六時 八時 十時

中華戲院

今日放映全市最歡迎鉅構

醒腦筋辨玄虛通性靈破迷信明奧理揭造化完成那高出一切偉大絕世的特別片

科學魔術神秘玄虛的

深宮魔影

魔術巨霸愛門羅
與「殭屍」主角魯高西
各演奇能大施門法

鐵定下期放映在本市第一次出玩的俄國聲片是破天荒無上大傑製

女性的消遣

新國民聲片電影院

舊曆新年 雙料娛樂

天一公司上片發音全部歌舞美感聲片

全部女人主演的偉大殊作

芭蕉葉上詩

寫女性的偉大 寫女性的光榮

寫娘子軍的戰蹟功勞和羅曼斯

王人美 黎莉莉 韓國美 胡笳 （四星合演）

（全片歌曲與樂曲共十七支）

超時代的服裝佈景 浪漫泒的故事人物

同場加影粵劇聲片『斷腸碑』兩大本

下期二月一日即初七日特別禮聘

從廣西歸來之藝聯影業公司全體男女明星登台表演

離奇怪誕 人生難見

猺山歌舞魔術大會

見所未見 聞所未聞 有猺歌 有猺舞 有猺魔 有猺術 有猺劇 見所未見 聞所未聞

明珠

廢曆年初一起特別選映滑稽大笑片

從心所欲

巴士達吉頓與占美都蘭合演傑作

他雖然學過化學物理但胭脂與唇膏的作用他永不知道！

他雖然學過軍事政治但擁抱與接吻的利害他從未想過！

大學教授 忽然富有 到百老滙 馬上補習 如此面孔 同在一起

態度巍峨 非同小可 美人多多 夜間功課 如此鼻哥 能不呵呵

開映時間 日塲 十二時半 二時半 夜塲 七時十五分 九時二十分

富國煤礦有限公司新股籌備處啓事

本公司開收新股定於國曆二月十五日截止認股諸君請將所認股份依期交到下列代收股銀處爲盼

▲代收股銀處▼

（廣州）絲業銀行十三行 國華銀行十三行

（香港）恒泰銀號文咸街 國豐銀業公司永樂街 富國公司干諾道中

（上海）國華銀行寧波路

新股籌備主任鄒敏初 副主任張景芬 譚禮庭 謹啟

三十一 十一

召集股東大會通告

敬者本公司定於二月廿四日下午二時召集股東大會除通函外希各股東屆時携同股份憑証到六二三路本公司出席會議爲荷

廣東富國煤礦股份有限公司董事會啟

一二二十一

白崇禧抵粵會商抗日

參謀長葉琪亦偕同抵粵
當局昨歡宴白氏及黃蔡

當茲時局嚴重、暴日侵迫、中央內政部長黃紹雄、十九路軍總指揮蔡廷楷、滬中委陳中孚等、均先後抵粵、與西南當局及陳李兩總司令、磋商抗日、各情經誌報載、查西南政務委員兼第四集團軍副總司令白崇禧氏、亦以丁茲國勢危急、適黃部長紹雄、蔡總指揮廷楷、均經抵粵、磋商抗日剿共大計、故白氏爲趕程來粵、謁晤黃部長、蔡總指揮、及陳李兩總司令起見、特於昨（廿三）日由邕寧偕同第四集團軍總參謀長葉琪、乘輪東下、廿五日抵梧州、旋由第四集團軍駐梧辦事處備輪爲白副總司令座駕來省之用、白氏抵梧後、即午離梧趁輪東下、船行抵西江新灘附近擱淺、故至昨（廿六）日下午一時始抵三水河口、轉乘廣三車來省、事先白氏經將行程電粵、故本省當局接電後、即飭廣三段派車赴三水候迎、是日下午三時、本省軍政要人多乘輪赴石圍塘車站歡迎、計有第二軍長香翰屏、憲兵司令林時淸、公安局長何犖、政委會秘書邱錦賢、第一集團軍總部軍務處長伍蕃、副官處長曾強、四集團軍參謀長張任民、四集團參議閻崇階、駐粵辦事處主任王遜志、副主任闞宗驊、滇省代表但懋李、張沖、暨各軍政人員數十人、異常熱烈、並由憲兵司令部廣三警務課派出武裝軍警到石圍塘車站及黃沙一帶保護、當白副總司令偕葉總參謀長琪於廿六日下午抵河口後、即於二時由三水乘廣三段準備之專車來省、下午四時二十分抵石圍塘站、車停後、白葉兩氏即下車與各歡迎者一一握手爲禮、寒暄有頃、即偕同各員乘電輪過海、由黃沙登陸、轉乘汽車返東山孖棚崗李公館晤李總司令、稍憩即往謁黃部長紹雄、陳總司令濟棠等商談一切、記者昨（廿七）日往訪白副總司令、適白氏因公他出、故未遇、聞白氏此次來省任務、爲與黃（紹雄）蔡（廷楷）陳（濟棠）李（宗仁）暨西南諸政委、磋商抗日剿共大計、幷將桂省政況、及四集團軍務報告、白氏抵省後、下榻李公館、俟在省公竣後、或偕同黃部長紹雄聯袂返桂、又西南政務委員會、以蔡廷楷將軍、及黃部長、白副總司令等、均已抵省、故特於昨（廿七）日正午十二時、在政委會花廳舉行歡讌、柬請各軍政要人作陪、查是日參與讌會者、計有蔡廷楷、黃紹雄、陳濟棠、李宗仁、白崇禧、鄒魯、鄧澤如、陳中孚、劉蘆隱、林雲陔、香翰屏、繆培南、葉琪、張任民、林翼中、區芳浦、劉紀文、陳融、李仙根、張枚新、黃賢文、張之英、黃光銳、林時淸、何犖、杜益謙等數十人、一時觥籌交錯、異常歡洽、直至一時許始散席、而陳總司令濟棠、亦於昨（廿七）晚六時復在模範村公館、設席歡讌上列各軍政要人、直至八時許始盡歡而散云、

三年計劃實施經費

應列入二十二年度預算內
于實施時提案核准後追加

省政府通令所屬各機關云、爲令知事、查本府第六屆委員會第一五二次會議、由本主席提議、二十二年度預算、現定於二月二十八日以前編定送財廳彙編該項預算、除各機關原支經費外、其餘實施三年計劃所需之經費、應否列入、又三年計劃實施期間係從一月一日起計、而二十二年度預算、則七月一日起計、自一月一日起至六月止、因實施三年計劃、所需之經費、應如何編列、請公決等詞、當經一致議決、二十二年度預算、應將實施三年計劃所需經費列入、本年一月起至六月止、實施三年計劃所需經費、應於實施時按案核定後、追加預算在案、除分別令行遵辦外、合行令仰該廳即便遵照、幷轉飭所屬一體遵照云、

第一五八次省務會議決案

通過省會公安局三年施政計劃概要
省立銀行條例第十一條照修正通過

廣東省政府昨廿七日開第一百五十八次會議、出席者林雲陔、金曾澄、林翼中、胡繼賢、區芳浦、謝瀛洲、許崇淸、列席者劉紀文、陸嗣曾、主席林雲陔、紀錄何啓澧、甲、報告事項、（一）行政院令、奉國民政府公佈法律施行條例抄發原條文仰知照、幷飭所屬一體知照、（二）行政院令、奉國民政府公佈法律施行到達日期表抄發原表仰知照、幷飭所屬一體知照、（三）行政院令、奉國民政府公佈修正鐵道軍運條例第十八條條文抄發原修正條例仰知照、幷飭所屬一體知照、（四）行政院令、奉國民政府令准中央政治會議函、准陳委員公博提議、擬訂參加芝加哥博覽會徵集中國政府專館出品標準、經決議照辦一案、通飭遵辦等因、抄發原提案、仰遵照幷飭所屬一體遵照、（五）行政院令、准中央民衆運動指委會函、據報湖南碼頭羅籍體斷情形、此項陋習、其他各省類多有之、請飭嚴予取締等由、仰即轉飭所屬嚴行查禁、（六）行政院令、准司法院咨復、解釋公務人員可否兼任報社職務疑義一案、仰知照幷飭所屬一體知照、（七）行政院令、准司法院咨復、解釋訴願管轄疑義一案、仰知照幷飭所屬一體知照、（八）內政部咨、奉行政院令知司法院解釋國籍法第三條第二項第一款聲請歸化人住所疑意一案、請查照幷飭所屬一體遵照、（九）內政部咨、爲關于已經聲請登記尚未領到登記證之報紙、經該管縣市政府及黨部會同證明、各地郵局、仍應准予立劵、請查照轉飭知照、（十）建設廳呈據港務局呈、以制服徽章向少用銀色成例、擬請准該局辦公人員制服、仍用金線徽章、請核指遵、（十一）民政廳呈繳二十一年五月份行政報告書、請核存轉、（十二）廣東省銀行呈繳董事會第十四次會議錄請察核、（十三）外交部咨准和蘭杜使來照、以澳政府任命H. I. Ockermiller爲駐上海名譽領使、請查照依例予以接待、（十四）整理三鐵路委員會呈送二十一年十一月份廣韶廣九兩路局現金出納月報表請核備案、（十五）粵漢鐵路廣韶段管理局呈報籌開韶黎段工程列車經過情形、檢同發行臨時客票規則及辦法請核備案、（十六）粵漢鐵路株韶段韶樂總段工程處呈、將二十一年十二月份進行情形連同月報表請察核、（十七）廣東郵政管理局呈、爲近查各地軍政機關團體每將公文或印信函面封裹剪角強使郵局照印刷物類資費收寄、于郵章不合、請發佈告張貼、俾照章貼足郵票、以免糾紛、乙、

討論事項 一、民政廳呈、擬具閩洲斜陽管理局警察所組織章程草案、請核指遵（秘書處簽擬意見）查部定各級公安局編制大綱、及民廳訂市縣公安局分局組織章程、均無警察所名稱、唯閩洲斜陽管理局、係屬特別設置、現章係根據該局組織章程第九條、擬定條文、亦能與適合、似可照准、但本章第六條規定、設警察十二名以上、內以一人爲警長、實力未嫌薄弱、雖現時或因財力所限、然將來地方事業發展時、不免爲條文所拘束、故擬於第六條之「應」字改爲「暫」字、至第七條擬改爲「警察所得斟酌地方情況、酌增警額、或於屬內適當地方設置警察分所、屆時由所長擬呈管理局轉呈民政廳核准、」其原文第七、八、九條、挨次改爲第八、九、十條、所擬是否有當、仍候公決、（議決）照辦、二、建設廳呈復審查欽縣所呈土方工程概算、尙非昂貴、請核辦理案、（議決）准撥列入下年度預算、三、建設廳呈據工業試驗所呈擬修葺房屋該費共毫銀二百九十八元四毫、擬在月前節存項下撥支等情、檢同原繳估價單、請核指遵案、（議決）照准、四、西北區桉鎬委員呈報組織英德陽山連平等三縣匪產清查委員會緣由、連同各該組織章程舉報辦法、委員姓名表尋情核轉備案、（議決）交民政廳核議、五、廣東省會公安局呈、擬具三年警政設施計劃概要、請核是案辦理、（議決）通過、六、廣東省銀行呈、爲職行董事會議決修正廣東省銀行條例第十一條條文錄案請核指遵案、（議決）照修正通過、七、整理廣九粵漢廣三鐵路委員會呈、據廣九鐵路管理局呈奉部令飭籌付中英公司酬金借款、茲擬從二十二年一月起、每月籌付英金二百磅、至本年十月份止、計二千磅、即淸付該公司二十一二兩年酬金、其餘積欠、仍擬俟財力稍裕、再圖淸還等情、轉請察核指遵案、（議決）照准、八、西村士敏土廠、呈繳火磚圖則及擬購火磚替件淸單價函請核備案、（議決）准照購、九、主席提議、關於陳貞年因承領本市法政路邊即原日丁昔巷地段一案、不服財政廳所爲之處分、提起訴願到府、現經秘書處派員審查作成決定書、請公決案、（議決）照審查通過、

救濟歸國華僑

建設廳准民政廳咨、籌劃開採市郊外各種礦業、或墾殖荒地、撥用失業歸國華僑工作、以惠僑胞、而謀久遠之救濟、請核明辦理等由、建廳昨復民廳、以現正進行辦理徐聞及南山墾殖計劃、幷積極籌備煤鐵礦試探工作、業經次第完竣、將來開工及實施開墾時、自可儘量僱用、以資救濟、

公務員訓練所

下月開始籌備

省府爲整飭吏治起見、已實行一面甄別公務人員、一面分次舉行縣長縣佐考試、並決定開辦公務人員訓練所、以期訓練人材、査訓練所組織條例、暨開辦經費各預算、已由民廳着手起草、日間即可呈送省府核定、昨據政訊、該公務人員訓練所、下月即可籌備、約三月中旬、當可組織成立、成立後先將此屆縣長考試及格人員送所訓練、本年下半年起、再分期調集各縣公務人員到所訓練、

徵求省署圖案

展期至下月中旬

建築省府合署徵求圖案、各處應徵者有數十人之多、現建設廳擬將馬路中線更改、延期半個月截止、該廳昨函應徵各員、其函略謂、查廣東省政府合署徵求圖案期限、前定一月三十一日截止、現因面積及馬路中線、略有更改、署前大馬路偏西兩度至水塘之西面過、特展期半個月、省港內地二月十五日爲截止期、其餘天津北平上海漢口各外埠、則定三月一日截止、所有圖則、應採用厚白圖紙、不能用透明或各色晒圖、又比例尺應依照條例規定、不能變更大小、相應檢同變更者路線藍圖徵求圖案條例函達查照云云、

薛漢光昨返省

第二軍三師行營副主任薛漢光、日昨以前方軍務稍暇、爲返省謁見香軍長、報告前方軍務、及綏靖近況起見、特由龍南啓程來省、於昨（廿六）日搭廣韶車由韶關抵省、即往謁香軍長、報告一切、幷定期日間在省公竣、即返龍南前方、

最後專電

（路透社華盛頓電）關於秘魯科倫布糾紛案、聞秘魯政府今日照會美國務卿史汀生、謂秘魯遵守凱洛非戰公約、決不至與科倫布發生戰事、破壞和平、聞史汀生贊成採納巴西政府提議、即利迪雪城暫由巴西佔領、再交還科倫布、同時在里約熱內盧城（即巴西京城）召集和平會議、聞科倫布已接受此辦法、但秘魯要求利迪雪城由巴西管治、待秘魯人民贊成捨棄該城時、再交還科倫布云、

（路透社華盛頓電）關於英政府對羅斯福邀請參加戰債會議之答覆、聞羅斯福準備予以接受、但仍堅決要求如美國減債款、英國須予美國以特別商務權利、各方料羅斯福將守緘默、待會議舉行時、再發表意見、國務院對英政府之答覆、亦頗滿意、認英政府曾明保留各點、實爲方便社會起見、故不至發生嚴重困難、美政府將與各債國分訂協定、但最後解決辦法、須俟世界經濟會議結束後始能決定、羅斯福決邀請國會中之民主黨議員、組織顧問委員會、將國會對修改戰債態度、隨時向羅氏報告、同時疏通反對修改之議員云、

（路透社日內瓦電）國聯行政院今日繼續開會討論英波煤油爭執案、英波代表有劇烈舌戰、英代表西門謂波斯政府所陳述者與事實不符、波斯政府取消英公司採掘特許權、幷不准該公司依法上訴、故英政府不能不干涉、但波斯代表謂爭議雙方係波斯政府及英公司、實與英政府無關、英公司如有不滿意之點、儘可向波斯法院起訴、英政府之干涉實極不合理云、

抵抗與屈辱

—「一二八」抗戰之意義及其所顯示的出路—

林直勉

「一二八」淞滬抗日之役，含有兩重重大意義：（一）是表演着日本帝國主義自甲午以來侵我國的最高狂潮！（二）是表現着我中華民族百年來匍匐於國際帝國主義壓迫下的新覺悟，但很不幸軍事當局無衛國之勇氣，又無應付之方策，卒使淞滬抗日一役不能徹底；致日本帝國主義侵畧我國的最高狂潮反白浪滔天地接續洶湧而來，演成了熱河榆關的噩耗！秦皇島的戰雲益濃，平津的震撼日甚，而我中華民族亦不能乘此新覺悟衝出國際帝國主義壓迫的樊中，反在國際與國內重重壓力之下，竟致淸醒了的意識，與奮興了的熱血，退回到沉悶的原狀，現在東北義勇軍卒因糧盡械絕而消削了！國人對當局的失望日趨於悲觀了！吾人於此「一二八」抗日週年紀念日，不僅眦裂髮指痛恨敵人的橫暴兇殘，不僅痛哭流涕憑吊淞滬的頹垣廢壘！尤應復奮我中華民族在「一二八」抗戰時對日本帝國主義壓迫的新覺悟，而擴大之以與暴日週旋，以保全我中華民族的生存與獨立，現在且把「一二八」對日抗戰一役的重要性尋釋出來，作我們應付目前危難的借鑑，

（一）「一二八」事變的遠因近因

我們要明瞭「一二八」事變的原因，首先要明瞭「九一八」日軍佔領東北後的情勢，同時又不能不連帶的廻溯三十八年前中日之戰，和二十九年前日俄之戰，日本侵畧我國，自其維新以來，便處心積慮，分爲四個步驟，着着進行，第一期攫取台灣，第二期吞併朝鮮，第三期佔領東北和蒙古，第四期便欲征服整個中國。甲午之戰，台灣被割，朝鮮淪喪，東北的遼東半島，幾乎隨以俱亡，後因俄法德諸國出而干涉，乃得延至今日。但日俄戰後，訂立樸資茅條約，日本遂以南滿鐵路爲侵畧東北的根據地，積極的日漸增厚其在「南滿」之勢力，後又乘歐洲大戰列強無暇東顧的機會，強迫袁世凱簽訂二十一條款，十數年來在政治上經濟上都操縱着整個東北。同時在軍事上，文化上……如設置關東軍司令部，遍佈兵警於滿鐵沿線遍設日本學校報社等，均無一不以併吞東北爲目的。在九一八事變未發生以前，日本實際上已把整個東北半殖民地化了；但意猶未足，乘世界列強經濟恐慌，政治不安，無暇顧及遠東問題，和我國內地赤禍天災政局隍阢的時候，復乃進一步把東北完全殖民地化，于九一八時藉口保護權益，實行佔領數十年來積極圖謀之東北三省。

日本圖謀侵吞東北之初，原夢想不到如此順利，——不費一彈，不折一兵，就可佔領二百七十萬方里的土地，征服二千七百萬的人民（？）驅逐二十餘萬械精粮足的軍隊，因此造成日人自大的妄想，以爲即進而征服整個中國，也是輕而易舉的事。同時以「維持世界和平爲號召，負解決會員國糾紛」之責的國際聯盟，眼看着會員國之一的日本破壞世界和平，撕毀國聯盟約非戰公約及九國條約，以暴力非法佔取會員國之一的中國之土，攫奪其主權屠殺其人民，絕不起而干涉，此種顢頇怯懦的暴露，加強了日本進一步侵畧的決心。於是在平津，在淞滬，在武陵，在廈汕等重鎭，時而挑釁，時而蹂躪，其所以如此者，一是要分散我國人對東北事件的注意和援救東北的力量；一是要把上海事件來脅迫我對東北事件的讓步。所謂五日僧的被毆，固屬託辭；而我對日領事四項要求的無條件接受，也被認爲不滿（他既決心侵畧）于是淞滬的空前浩刦，終於無可避免了。

簡括言之：一二八事變的遠因，是緣於東北被佔領前的情勢；一二八事變的近因，是緣於東北失陷後的情勢，前者是基於我國積年的貧弱促成日本「大陸政策」的實施；後者是基於東北軍事當局不抵抗主義的失策，與國際聯盟的顢頇無能。然因一味倚賴國聯致陷國家于今日危殆者。却又不能不歸咎於我們的軍事當局了。

（二）「一二八」抗戰失敗的經過

東北軍事當局的不抵抗，既造成了東北土地的淪喪，我人應如何引爲鑒戒，加緊自衛的準備，振奮抗敵的精神，以免重蹈危亡覆轍。但當日本傾其全國三分之一海陸空軍以襲擊淞滬時，除十九路軍奮起抗戰，與第五軍一部隊伍自動加入戰線外，負有軍事全責之當局，竟不加救援而唯知力謀妥協，致把「一二八」的抗戰光榮，埋沒於喪權辱國的協定之下，造成日後國際的輕視，與日本接二連三的壓迫。嗚呼！事到現在，已成爲無從追悔的痛史了！

「一二八」事件的導火線，僅僅說是五日本僧人的被毆，無論在何時何地，都不至發生如何重大的事變。但在我國這種特殊的政治環境之下，却無奇不有，上海市長吳鐵城，當不起鬣澤的恫嚇，竟對其要求之「正式道歉，賠償損失，懲辦兇手，制止反日運動」等四項條件忍辱接受惟恐或緩，然而這種可恥的屈辱，又終不能稍和緩日本侵畧的野心，在一二八之晨，日本的炮火即開始向上海的閘北掃射，和我十九路將士接觸起來了。可是當局得到此項自衛抗戰的消息後，恐怕開罪於日人，惹出更重大的禍亂，乃發二連三的命令制止，同時派憲兵前往與十九路換防，又曲解總理慯勵國人之言，發爲「三日亡國」的謬論，愈勵日本人滅此朝食之野心，（當時日本東京朝日新聞會加按語曰：「三日亡國之言，發自中華之首長，幷使帝國一舉而克支那，異天與人歸之盛也……」因此日軍鬣澤，更無所顧忌，力進犯，務欲於三小時內佔領閘北，六小時奪取上海，與襲取東北的本莊繁幷美，不料疊次交鋒，都爲我十九路軍所敗，此時我國民氣爲之大振，都希望日本決一死戰於上海，但是軍事當局，另有用心，姑終靜聽不聞熟視無覩，既不調兵往援，亦不接濟餉械，而自動馳援的如第四軍等，又爲其阻止，不能逕赴前方，卒至三十四日的光榮抗戰，只博得一紙喪權辱國的協定，而淞滬十五萬萬的財產與數萬的軍民生命却毫無代價地永遠犧牲了。我軍事當局對此曾一動心嗎!?

至於停戰協定之簽訂，言之尤覺疾首痛心，當我十九路軍以孤軍沉着應戰，使日本帝國主義者一反其絕對輕視的心理爲相當的畏懼，同時又因其軍隊傷亡過甚，加以國際輿論之非議，國內敵黨之攻擊，滬上一般輿論之反對，頗使日本軍閥對上海戰事具有悔心。時適在滬英提督克萊爵士出而斡旋，乃于二月廿八在英艦「坎特」號議定互相撤兵。此時我方抗戰的軍隊，還繼續向前線進展，未爲日軍所挫。但我軍事當局以妥協已定，乃不加考慮，立使隊伍撤退，致予敵進擊之機。敵乘其一勝之威，推翻二月廿八日「坎特」號之議，而要脅我方依照三月二日英提督克萊之「立即停戰基本條件」四項，另訂停戰協定。天下痛心之事，寧有逾此？查前議以互退無原則，「停戰基本條件」則以我軍先撤爲前提。前議僅及停戰問題，「基本條件」則幷及政治交涉。兩日之間，變化如此之速，謂非由於當局者之應付失宜，授人以柄，不可得矣！

茲將二月廿八日成立的「坎特」號會商的諒解和三月二日另提的停戰基本條件分列如下，以資參證！

（1）三月二日南京外交部發表之「坎特」艦上會商的諒解：『查中日代表，因英海軍提督克萊爵士之斡旋，曾在坎特軍艦會商，立即停止敵對之基本條件，當經獲得諒解如下：（一）雙方同時撤退。（二）不得提議永久卸除吳淞或獅子林砲台問題。（三）雙方之撤退，由中日委員會會同中立國視察員監視之。（四）撤退區域，照舊由中國官吏治理，幷由中國警察維持治安。（五）中國軍隊至眞茹，日本軍隊退至公共租界及越界築路地段，俟雙方上述撤退完竣後，中國軍隊退至南翔，日日軍隊退回艦上。（此最後一點，交由將來續開之會議討論之），又議定，如中日政府贊同此項假定之諒解，則雙方正式外交及軍事代表，當舉行一正式會議，以完成此項辦法。』

（2）三月四日，由英海軍提督克萊，轉交我外次郭泰祺之日人對停戰之所謂基本條件：

『（一）倘中國保證將其軍隊由上海撤退至若干之距離，（距離由中日當局決定）則日本允停戰若干時，（時期由中日當局議定）在未續有辦法以前，中日軍隊，各守原防，關於停戰細目，由中日軍事當局商定，（二）在停戰期內，中日在上海開圓桌會議，由各關係國代表參加討論，以期對於左段所開中日軍隊撤退方法，連同恢復並維持上海及附近之和平與秩序辦法，以及保障上海公共租界法租界內外人生命財產及利益得一協定。（三）撤兵（連便衣隊在內）應由中國軍隊開始撤退，至一指定之距離，俟中國軍隊撤退查明屬實後，日本軍隊，即撤至上海及吳淞區域，又一俟平常狀態恢復後，日本軍隊，再由上海及吳淞區域內撤退；（四）倘有一方破壞停戰條件，他方應有行動之自由，又第一段所開議之停戰期滿時，雙方均得自由行動。』

上海爲國際市場，與東北情形異，所以上海戰事發生，在日內瓦的國聯代表，也較爲着急，似乎很切實地進行調解。因此滬戰發生一月，國聯理事會主席彭古氏，就提出停戰提案，繼於三月成立十九國委員會，進行調解滬事。如我方不屈辱撤退，繼續與日相持，最後的勝利，必屬於我，日軍數量無論多至如何，不能佔領我上海，可是事情已給軍事當局弄糟，日之乘機要挾，自在意中。故在交涉過程中，發生不少糾紛。如撤兵期限，日方始終不肯明確規定，我雖再四遷就，彼則一味倔強。須俟「常態」恢復，才「自動」撤退。所謂「常態恢復」的意義，即要挾我方停止一切愛國活動等等。卒延至四月七日，由英使藍浦森從中調停，才得日方聲明，「希望於六個月內常態恢復得以撤兵。」我方又再遷就，六個月減爲三個月，「希望」改爲切望，但仍不能取得日方的同意，再經國聯一度會議催促，同時日本因東北黑軍反正，遼西義軍蜂起，急須抽調在滬日軍前往補充作戰，基此諸因，日人乃勉允于五月五日與我簽訂了所謂上海停戰協定。

關於停戰協定屈辱之點，海內外各言論機關各界團體……多所敘述與批判，內容如何，亦早經公布，不必贅矣。但除公開的協定之外，據說還有兩項不能公開的條件，一，「中國政府須取締反日事件」據上海每日新聞日刊，載日本「田代」參謀談話：謂「關於協定第一條「停止一切及各種戰鬥行爲」一語，包含便衣隊之活動及一切挑撥敵對行爲」又協定簽字後，以抗日著稱的大華危言兩報即被查抄封禁，及解散一切反日抵貨團體。復証以協定成立後，日貨進口驟增，各日本紗廠紛紛開工，可知此項條件非無其事。二，「中國政府須解散十九路軍」（停戰協定簽字後，十九路軍雖未被解散，但却全部調閩，蛛絲馬跡，確有可尋。）

嗚呼！三十四日的抗日血戰，就是如此結果！人民財產的損失，將士生命的犧牲，固得不到絲毫代價，這些都不必說。我們最引爲痛惜的，就是（一）不能乘抗日戰事着着勝利之際，全國民衆抗日情緒最熱烈最緊張的時候，抽調大軍，把來滬日軍全部殲滅，反給予敵人休養待援的便利，卒至反勝爲敗。（二）急於求和，不惜委曲撤退，予敵人追蹤襲擊的機會，終致被迫簽訂停戰協定，俯下後來種種惡因。無怪全國民衆一聞協定簽字，莫不悲憤塡膺，直斥當局之喪權辱國了！（未完）

廣州民國日報
中華民國廿二年一月廿八日
星期六　第一張第三版

九國委會決定祇提出一報告書
瑞代表主直接依盟約起草
無須再俟全體大會之表決

（廿七日日內瓦電）國聯行政院廿六日上午討論哥倫布與秘魯糾紛、需時甚久、廿七日下午仍須開會討論英波油合同爭執事、因此九國起草委會未能進行起草報告書、但各起草委員認爲中日糾紛事不能再事延擱、故曾非正式舉行不公開會議、討論起草委會應起草一個或二個報告書、據云、起草委會已決定只提出一個報告書、以瑞士代表休白（譯音）氏之主張爲最力、按休白氏爲國際聞名之法律專家、彼表示九國起草委會、可直接根據國聯盟約十五條第四款進行工作、無需再等全體大會予以表決、彼稱第四款有『如糾紛未能解決』字樣、按目前形勢、『糾紛未能解決』已爲不可諱言之事實、故調解工作、已告失敗一層、無提交大會討論之必要云、

（又路透社倫敦電）中國駐英使館今日發表張學良及湯玉麟致各華僑團體電、謂、如日軍攻熱或平津、將誓死抵抗云、

（又路透社南京電）中國政府對國聯形勢態度、仍極強硬、據今日報告、如九國委員會所起草之報告書、有損害中國利益之處、中國政府決拒絕接受、中央通訊社負責人謂、外部已電駐外各公使、今向各國政府聲明、中國對國聯最近形勢之態度云、

（路透社倫敦電）前英外長張伯倫爵士、今日在此間演說、關於國聯最近形勢、警告日本、切不可違背世界公論、因無論任何國家、不能以一時之勝利、而獲最後國家政策之成功、張伯倫爵士並謂英國對中日糾紛、應毅然出任調停人及和解人、以維持遠東之和平云、

（又路透社多倫多城（加拿大））前印度總督彭晏、今在此間演說、發表對遠東時局意見、畧謂、印度問題將來亦必重要、因中日糾紛、對印度局面、不無影響、印度將來能否勉過難關、實爲一極嚴重問題、彭氏並謂遠東局面、最困難之點、即日本在東方攫取領袖地位後、勢必擴充其實力、與西方各國相持云、

汪精衛在國外談抗日
認抵抗與交涉并行爲對日本之根本方針
但抵抗須爲長期的統系的非片段零碎的

（廿七日日內瓦電）現在養疴之行政院長汪精衛、頃在病榻語往訪記者以一二八紀念日感想、謂抵抗與交涉并行、固爲對日之根本方針、然必有抵抗、然後有交涉、一二八之役、先之以第十九路軍第五軍及諸援軍之奮鬥、繼之以外交當局之折衝、雖其結果未即滿意、然較之九一八之東北失地、收復無期、則有間矣、或者謂淞滬爲各國所注重、故幹旋易、東北爲日本勢力所獨優、故幹旋難、殊不知日本之侵畧、乃整個的、非局部的、故淞滬問題與東北問題不能分開、當淞滬戰事猛烈之際、東北不能乘時出兵、以期收復失地、及淞滬戰事終了、又不能集其全力于東北、以期收復失地、此乃最可痛恨者、往事已矣、今日若言抵抗、則有必不可忽者二端、其一、抵抗須爲長期的、非片段的、若以爲瀋陽失矣、錦州終能保、錦州失矣、山海關終能保、山海關失矣、平津終能保、則是無異被人割肉一臠、即呼號一次、手足檀動一次、及其稍息、便以爲終能保殘喘、曾不知被持刀者、方正謀第二臠之宰割也、其二、抵抗須爲統系的、非零碎的、首須從軍事改革、打破以一軍隊駐一地盤之惡習、次則並政局經濟及各種社會組織亦須施以改革、務使有集中及一致之效能、否則四體麻木不仁、何能運用乎、單呼一二八陣亡之先烈精神不死、無濟於事、必須有繼之而起者方可、

京紀念一二八

（廿七日南京專電）京市黨部召集各界舉行一二八紀念大會、並派員出發宣傳、

政院職員加入中航協會

（廿七日南京專電）中航協會成立、政院職員由褚民誼提倡全體加入、薦任以上者爲特別會員、年納會金十元、委任及以下者爲普通會員、年納二元云、

猶國才有戰死說
王家烈確入貴陽
猶部下亦已星散

（路透社廿七日南京電）黔代表鄧厚藩、昨夜由漢抵京、據談未離漢前、接貴陽電稱、新任黔省主席猶國才與王家烈劇戰陣亡、其部下亦已星散、王家烈已重駐貴陽、維持治安、此間對猶國才死耗、雖未接到證實報告、但按各方電訊、猶國才在黔之勝利、似未持久、王家烈於十八日反攻獲勝、佔領貴陽、故中央對付黔局、頗感困難、因王家烈由貴陽敗走後、中央即明令任猶國才爲代理黔府主席、現王復佔勝利、中央是否准其復職、爲目前之疑問云、

立法院二次大會
各法規草案交法委會審查

（廿七日南京專電）立法院廿七日開三屆二次大會、到委員朱和中等五十五人、主席孫科、討論事項、（一）國立編譯館組織法草案及修正教部組織法草案案、決議、付法制委員會審查、（二）審議修正考試法草案案、（三）審議修正監試法草案案、（四）審議修正典試委會組織法草案案、決議、以上三案、付法制委會審查、

購背心贈義軍
張織夫人

（廿七日上海專電）張織夫人在上海市婦女界慰勞會募款購背心二千件、廿五日派員北上、盼各界捐募分發義軍、

京航空宣傳週
今日爲最後一日

（廿七日南京專電）市航空救國宣傳週、廿七日爲第五日、除衛市及戲院宣傳隊照原定計劃出發宣傳外、下午四時並由京市長石瑛、在中央電台廣播演講、廿八日爲宣傳週最後一日、

救濟華僑方案
僑委會開會商討

（廿七日南京專電）失業華僑救濟案、前由三中全會交中政會轉僑委會審查、擬具救濟方案、據陳樹人談、僑會廿八日開會、商討該項方案

上海義務馬賽
昨日已開彩

（路透社廿七日上海電）今日西商馬會舉行義務賽、捐款救濟戰區災民、雖大雪紛飛、馬場極形擁擠、香檳頭馬爲『牡丹』、二馬『奧大利亞』、三馬『亞大利奧』、頭彩四八四五六號、獎洋三十九萬元、二彩一〇五七八四號、獎洋十五萬元、三彩五三四五八號、獎洋六萬元、馬會所得款項、共二十五萬元、全數撥交市府作救濟九一八遇難災民之用、

津日人又造謠
謂中俄秘訂商約

（路透社廿七日莫斯科電）天津日人方面、近傳中國與蘇俄在平簽訂秘密商約、以增加抵制日貨之力量及效用、但塔斯通訊社（蘇俄機關）極端否認、

日本沿海大雪

（路透社廿七日東京電）今日日本沿海各地均有大雪、天氣奇寒、火車均停駛、

悲壯的「一二八」
今日各界開會紀念
十九路後方追悼殉國將士
組宣傳隊出發宣傳

今日爲中華民族最痛心之「一二八」國難週年紀念日、本省各界民衆、爲紀念國難起見、特定今（廿八）日上午九時、在中山紀念堂舉行紀念大會、省市黨部經通函各機關團體派代表五人出席參加、并製定各項傳單標語、前往各處張貼分派、以資宣傳、并以十九路軍總指揮蔡廷楷適由閩回粵、今日大會、擬請蔡總指揮出席報告一二八抗日情形、省市黨部、以當此國難當頭、特舉行宣傳週、由市學抗聯會、海外同志社等團體担任宣傳、學聯會昨通函各校、派出宣傳員、分若干隊、前往各繁盛地點、及中央播音台演講日本侵佔上海情形、使民衆有所覺悟、又省立四校、特聯合在蓮塘路女子師範學校禮堂、公演抗日白話劇、今（廿八）晚下午七時舉行、不收入場劵任人參觀、以廣宣傳、又十九路軍在粵辦事處、爲紀念淞滬抗日殉國將士起見、特定今（廿八）日下午二時在本市越秀南路惠州會館三樓禮堂開會紀念、十九路後方辦事處、昨經通知在省各長官及全體士兵、踴躍赴會、開屆時由蔡總指揮廷楷到場訓話、現會場已佈置完安、大門懸掛白色花額書爲「一二八國難紀念」兩傍并配以生花對聯、書惟鐵與血救亡圖存八字、場內四週滿掛藍色燈籠、情形異常悲壯、

黎川赤匪一瞥
朱彭林董等匪均在黎川
匪對民衆只有欺騙政策

江西黎川經我在贛國軍一度克復、然該方匪勢如何、頗爲一般人所欲悉、茲將其詳情分誌如下、

匪軍之組織（一）現在該方之匪軍、有偽第一方面軍、所屬爲三軍團、每軍團管轄二軍、每軍管轄三師、每師管轄三團、每團管轄四連、（內有機槍連一）每軍團直屬之下、設有總指揮部一、總直屬部一、軍團經理處一、軍團軍醫處一、及特務連、無線電隊、青年訓練隊、每軍直屬之下、設有軍部一、軍直屬隊一、及軍醫隊、特務連、政治部、警衛連、迫擊砲連、無線電隊、（僅爲一架）每師直屬之下、設有師部、師直屬部、政治部、軍醫處、軍需處、特務連、軍士隊、每團無直屬隊、連之人數爲五十至六十、槍僅五十餘枝、（２）現匪軍之首領爲偽第一方面軍總司令朱德、（亦爲偽中央革命軍事委員會主席）偽第一方面軍總政治委員周恩來、偽第一軍團偽總指揮林彪、偽總政治委員聶榮臻、偽第三軍團總指揮彭德懷、偽總政治委員滕代遠、偽第五軍團總指揮董振堂、偽總政治委員蕭勁光、每軍團有一政治部主任、第一軍團政治部主任羅榮桓、副主任李卓然、第三軍團政治部主任曾日三、第五軍團政治部主任劉伯堅、

陰謀與欺騙　偽軍之各組級、均有政治委員之組織、專以宣傳土地革命及共產主義、麻醉一般被壓迫無知民衆和匪軍士兵、並以『當紅軍有田分、打仗爲自己謀利益』等詞、以欺騙其匪軍士兵、設每人不意、稍有錯誤、即被彼等認爲反革命及反動嫌疑、即如工作稍不緊張、以及指爲消極怠工、爲AB團、改組派、社會民主黨等罪名、如匪軍潰敗、彼等爲避士兵之耳目起見、即謂是戰畧之轉變、俾以掩蔽其慘敗、其對地方民衆、均以『平分田地、廢除舊債、焚燒田契借約』等口號、爲其主要之欺騙政策、並以『送消息、當運輸、抬担架』等勞役、強迫一般無助工農赴前線充當砲火、其欺騙已達於極矣、至匪等所謂主張、仍似從前由、不完糧、不交稅、實行統一累進稅、土地稅、推翻封建勢力、建立蘇維埃政權、組織貧農團、僱農工會、赤色遊擊隊、紅色警衛團、實現農工專政等主張、與工農利益上、毫無分益、不過少數匪首搶奪之陰謀而已、

匪區之一般　一般農民、有時乘巧取得土地、然因多種防礙、仍不能如願進行其耕種、因以土地大部均荒廢、匪區之壯丁、十六歲以上者、均徵集爲紅軍、因此人口壯丁非常缺乏、最近經濟及米糧二項、尤感缺乏、在偽軍內無論何人、均不能拿出五元之現金、遡來偽蘇維埃政府、爲苟延殘喘、即下一緊急動員令、強迫一般匪區人民、組織擔架隊、運輸隊、嚮導隊、偵探隊、慰勞隊、洗衣隊、唱歌隊等、驅赶前線當砲灰、以實行到處搶奪財物、延其殘生、總以一般農工、均積恨在心、一旦有野、即可反攻也、

赤匪之駐地　黎川附近一帶駐匪軍兩萬餘人、偽第一第三第五軍團均駐此、第五軍團有部份駐通建寗方面之路、第三軍團之一師人駐硝石、第五軍團之一團人駐晉溪橋、（黎川地界）在黎川之主要匪首、有朱德、彭德懷、林彪、董振堂、

匪軍之編制　偽軍原設立軍部、軍直屬隊、現已取銷、原爲三師、現編爲兩師、雖然每連人數增到一百二十餘名、每團機槍增加到四架、但因壯丁之缺乏、偽軍無法擴大、因以縮編也、匪軍的路標、均以標語口號代之、如偽第三軍是以「擁護第三國際」爲路標、偽第四軍是以擁護「共產黨」爲路標、餘皆類似、

季振同現狀　季振同、黃中岳原爲國軍二十六路之將官、因一時之誤、被匪欺騙、而在甯都領兵叛變、以後則成立偽軍偽第五軍團、季振同爲偽總指揮、黃中岳爲偽軍團之參謀長、當去年五月時、季等即被命去攻漳州、其時黃中岳擬帶隊乘機投誠國軍、不意被匪察覺、即在龍巖監禁、兩日後、季振同又被發覺、亦被逮捕、黃中岳在甯都被殺、季振同於去年八月爲偽法庭所判決年監禁、剝奪公民權五十年、現仍禁閉在瑞金、這亦爲匪首欺騙及甘願從匪之結果、

椰殼灰可供軍用
製造防毒用具
軍政部通令勿售與日商

中央軍政部近以南洋羣島及瓊崖各地椰樹種植甚蕃、而椰殼之炭、可作軍用防毒具、特函中央僑務委員會轉令各地僑商、勿售予日商、該會接函後、特訓令各埠中華商會云、爲令遵事、案准軍政部兵字第八六七號公函開、茲據南洋歸國華僑鍾佐衡函稱、爲近閱報載日人在南洋搜買大批椰殼炭、爲軍用需要物品、未識此物供作何用、特將報剪呈、懇飭專家研究、如吾國軍事上亦需此種物品、則南洋椰商、全係華人、儘可設法搜集、敬候卓奪示復等由、查椰殼炭爲吸收軍用毒氣之活性炭素製造原料、本部現正研究活性炭素各種製法、對於用松木爲原料、本部已有良好結果、惟利用椰殼炭尚未試驗、擬即飭僑商將該項椰殼炭暫行儲存、勿自由售與日商、並飭即行寄送五噸來京、以供試驗、如試用後認爲優良、當由本部向僑商等大批價購、相應函請查照辦理爲荷、等由准此、查此項椰殼炭關係軍用、拒絕售日、即所以愛護國家、如果試驗優良、則可以大批價購、是愛國經商、兩有裨益、合行令仰該商會轉知各椰商注意、一面設法寄送來京、以便轉送軍部試驗云云、

陳漢光撫慰黎苗
宣傳政府德意
警衛旅大擒黃鹿頭殘匪

警衛旅長陳漢光、率部抵瓊後、對于黎苗民撫慰備至、各洞黎苗長威懷德、無不誠心悅服、最近陳旅長奉省政府委爲瓊崖撫黎專員後、益積極進行宣撫事宜、經于昨十六日在嶺口召五指山附近黎苗、及當地民衆、開剿共大會、陳旅長偕旅部官長于十四日由仙村起程赴會、十五日抵南閭、十六日始往嶺口、備有藍布衣服百餘套、臘味百餘包、糖果餅乾數十箱、罐頭食物香煙色酒各百餘罐、陳總司令陳委員及陳旅長相片、各百餘張、分載兩車、携赴嶺口準備分發黎苗、惟五指山距離嶺門太遠、各洞黎苗、多有未能依時趕到、故是日到會者、僅紅毛洞、水滿洞、十萬洞、南蛇洞、加義洞、毛進洞、軍屯洞等百餘黎苗而已、陳旅長以到會人數太少、乃展期於廢曆正月十六日開會、飭到會黎苗團董負責通知各洞苗民依期到會、否則以通匪論罪、又現在瓊崖各屬共匪、已四散逃竄、存餘幾匪、均經該旅各團官兵、嚴密搜索、務期將之肅清、日昨第二團謝標連、據投誠之女匪供稱、在王加三嶺之北界洞、及黃鹿頭等處、約有殘匪百餘人、長短槍數枝、嘯聚露宿等語、該連長據訊後、即率令女匪引路、沿途搜索前進、未幾、即發現殘匪十餘名、當即開槍轟擊、斃匪二名、內一匪名袁宣興、聞在紅軍充當參謀長、是役並拾獲偽紅軍獨立第二師第三團團部印一顆、參謀處印一顆、長條印二、偽紅軍獨立第二師第三團女子軍特務連連旗一面、及宣傳品甚夥、

各縣公安局長
民廳甄別

民政廳爲整頓全省警政起見、去年年底經擬具廣東省任用各縣公安局長分局長施行辦法、并公安局分局薪餉表、通令各縣遵照辦理、并限一個月內分別造具各公安局長、分局長審查表連同證明文件、送廳甄別、各情迭誌本報、昨赴該廳查詢、開連日各縣均已遵限呈送所屬公安局長分局長審查表、請予甄別、但林廳長以此次甄別後、將來各縣公安局長分局長非經呈奉民廳、省府核准、不得擅自更動、故愼重審查、以免濫竽充數、除資格相符者、准由縣先行委派試署外、其成績優良者、亦由廳委派署理、惟實任者、係由省府委任、并須經署理六個月期滿後、由廳審核呈委、

社論　一二八之紀念

李懷霜

史稱吳王日使人立於庭而詔之曰：「夫差：爾忘越王之殺而父乎？」應之曰：「不敢忘」。此古人之興奮注射，沈痛無倫，而營於紀念之鼻祖也。今吾兆民以中華民國爲父，倭人據東省而及楡關，兵薄熱境，鷹瞰平津，以偪華北，是欲支解吾父，而不僅於殺。其禍肇於九一八，甚於一二八，九一八不抵抗；一二八抵抗，而卒以當國者之委屈苟全，終於不抵抗！一二八逮今期年，敵之披猖我之沈悶如故。吾且效吳王自詔之詞曰：爾忘倭人之支解而父乎？是可忘，孰不可忘？則亦應之曰：不敢忘，紀念之義，如是而已。然而紀念云者：所以檢察過去，策勵未來，非可以單詞罄。檢察過去，則是非宜正；策勵未來，則利害宜審。自甲午以至於五九，吾爲敵而裏創者數矣，清廷之戰而敗，敗而和，和而得苟酷之條件，其和爲非而戰則爲是，國人咎其和並其戰而咎之，是無是非也；戰不能勝，和不能善，國人猶欲存清以圖存，是無利害也；廿一條件之喪權辱國，國人訟言之，是有是非也；喪權辱國之袁世凱，不能如甲午之一戰，其失敗同之，國人反藉口外侮，欲存袁以圖存，袁不自帝，可聽其隱忍以降倭，是無是非並無利害也。亡清與袁世凱，先後受國人之大罰，國人卒於因循苟且，不許懲前毖後，禦侮圖存，吾國人之無是非無利害，拱手以聽倭人之侵漁者，固已夙矣。語曰「前事不忘，後事之師」，紀念之說也；紀念前事，不以前事爲師，是紀念猶不紀念，亢其量吾國可以日日有國恥，日日有紀念而國亡。甲午至九一八，垂四十年，忕於前敗，不悟不抵抗之非；九一八至一二八，亦四閱月，知不抵抗之非，而終於不抵抗；是一二八之紀念，等於九一八，等於五九，並等於甲午，國人之不長進一也；我不長進，敵則日日長進，終亦必亡而已矣。

是故紀念一二八，宜思九一八至一二八，一二八至於今日，皆吾國吾民忍辱之時，忍辱而不負重，乃不抵抗，復無以爲抵抗之備。抵抗爲利，不抵抗爲害，則主張抵抗者爲是，而不抵抗者爲非。吾民亦知彼以虛僞抵抗欺人自欺者，其淘汰必先于吾國之亡，一如亡清與袁世凱。顧吾憶吾　總理之言曰：軍閥何得賣國？民國非賣品，國而可賣，民國爲吾黨所締造，吾黨當先賣之；愚竊屬其義曰：民國爲國民所有，國民寧抵抗而亡之，不樂亡於不抵抗者之手；吾所謂正是非審利害者此也。雖然，抵抗之實現，不能求之於筆墨口舌之閒，所冀全國軍人，遠雪甲午抵抗不勝之恥；近贖一二八初抵抗而終不抵拒之愆；國字之爲義，一戈守土，訓詁不謬，「將在外，吾命有所不受，」時已至則爲之，地當衝則爲之：而後方非戰鬥員，則當搜尋歐戰前史，曉然於如何爲戰時之官吏，如何爲戰時之士農工買，不辭艱瘁，不憚犧牲，人人以發憤圖強之偉大國民自命，勿以事在東而西不即應；事在昨而今可或緩，庶幾民氣固敵燄衰而國命新矣。否則年復一年，國人何地舉行此一二八之紀念？嗚呼！爾忘倭人之支解而父乎？

校勘記　前日社評第二段「其禍之大」句下漏「奚啻倍蓰」一句。

教育部立案之 香港華僑中學招高初中男女生
廣州詢問及報名處暫借設惠福東路一四六號廣州音樂院內

私立 青年會中學 新遷校舍 增加學額
二月一日上午九時考驗初中一二及高中一二各級轉學生並增設補習班二月四日開課有志來學者請到長堤青年會事務所報名章程函索即寄

教廳立案 千頃中學招男女生
初中預備生一班 各級轉學生 預備生免試 轉學生二月三日試驗 膳宿俱備 索章即寄（校址）維新中路

中大教授主辦南國預備學校招男女生
（班額）升初中 初中補習 升高中（校址）惠福東路 膳宿俱備

教廳立案 明遠中學 新遷校舍 增加學額 招男女生
班級：春季初中一年級及升初中新生秋季初中各級轉學生 報名：即日開始 試期：二月七日上午八時 校址：維新北路大有倉 舊校址長堤八邑會館）膳宿俱備 校長陳宗嶽

教廳立案 私立思思中學暨附小招各級男女生
試期：二月四日 校址：越華路 附注：本校新購校址在紀念堂前已積極籌建校舍待秋季完成後即設高中 校董楊壽昌 李應林 陳榮捷 胡漢賢 陳安仁 張鏡輝等 校長黃銳鐘

教廳批准 知難中學招男女生
班次：初中一年級升高中升初中預備班 開始考試：一月卅日二月六日 膳宿俱備 校址：惠愛西路崔府街 報名：即日 章程函索即寄

私立嶺南大學文理農工商各學院暨附中附僑校各招考轉學生
附中 試驗：二月二日起 報名：前一日止 附小不招生
試驗：二月三日起 報名：二月二日止
私立嶺南大學校長鍾榮光

圖強助產學校招生
本校添招新生一班有志來學者請即到來報名入學以免額滿見遺可也 函索章程即寄 校址 倉邊路舊倉巷
校長伍伯良

教廳立案 南京中學校招生
初中一二年小學各級轉學生 高中
正校惠愛中路桂香街 分校西關逢源正橫街

廣東國民大學暨附中招生
大學部本科日夜班均招一年級生 附設高中部招一年級新生及一二年級各學期轉學生 二月十一日考試 章程函索即寄

私立廣州興華中學
招高中初中高小轉學插班生升初中生初小幼稚園新生小學兼收女生即日開始報名國曆二月三四號一連兩日舉行入學試驗 校址在廣州市素波巷 索章即寄

廣東中國藥學社招生
國曆二月十二日十二時試驗 投考者可取閱簡章 函索者免寄郵票本市二分外縣五分（社址）大德路蔴行街

市一中招升高初中男女生
報名日期 一月十八日至二月二日 到粵秀山麓本校取閱章 待遇 成績優異者准免試升入本校

長城中學招男女生
高中初中一二三年級轉學生 附設膳費 日試驗 索章即寄 升中班生 英文班各年級生 即日報名 校址惠福路西濠街

南海中學校招春季班生
（學額）初中一年級一班（校址）上西關蘆荻巷 高初中附小各班轉學生（試期）二月五號上午八時 即日開始報名章程函索即寄

上海復旦大學附設 廣州復旦中學校招男女生
（一）春季初中一生初中一二年級轉學生升中班生高中一二年 通科轉學生高中一師範科轉學女生附小各級生（二）即日起報名（三）二月二日試驗（四）男校紙行街女子部逢源中約（五）本校畢業後可直升復旦大學或美國紐約波士頓及哈佛等大學

嶺嶠中學招生
（級別）圖工樂體一二年轉學生 初中一二三年轉學生 小學一二三四五六年轉學生 另招小學一年級新生一班幼稚園生 即日開始報名 二月五日考試（校址）惠愛東路炸粉街雅荷塘

立案 廣東救護調劑學校招生
本校開辦多年成效卓著有志研究實用職業科學者從速閱章報名▲膳宿俱備▲校址廣大路

中華預備學校招男女新生
本校乃僑立中華大學籌備處所主辦正籌建新校舍准本年秋季開辦工商文三科及附設高中初中茲續招升大升高升初男女生各一班 日起報名 一月一日截止 二日編級試驗 四日開學 額滿不收 半年畢業得直升入中華大學及附中各級 閱章報名處：維新路二〇二號 新校址：龍藏街卅六號至五十號 體育場

教廳立案 維新中學招初中各級暨升中男女生
（校址）廣州維新路賢藏街（宿舍）維新路第三七三號

廣州大學招生
招日夜班本科各系一年級生暨一二三年級下學期轉學生及選修生 即日開始報名 二月十三日考試 校址本市東橫街 章程函索即寄

花地培英學校
高初中均已滿額本期不招新生各級舊生交費日期由一月廿日起至二月五日止先向教務處領取繳費單到大中銀行如數繳交

大中中學春季招生
春季初中一兩班 高初中各級轉學生 升高初中各級補習班 報名日期一月廿日起二月四日止 試期二月五日 校址文德西路仰忠街

中華中學招男女生
（甲）初中一二三年級轉學生（乙）高中初中預備班生（報名）即日開始（試期）二月三日（開學）二月四日（男女膳宿均備）校址永漢南路倉前街橫門麥欄街十五號

教廳立案 中德中學校招生
光復紀念中學暨大學預備班小學部幼稚園招男女生
（一）初中一生及高初中并附小各級轉學生（二）本校畢業後可直接升德國柏林及上海同濟等大學（三）試期定二月一日（四）報名試驗均在本校多寶路

教廳立案 宏英中學分校遷校招生啟事 新校西濠街
原有校舍不敷應用現遷往文德西路一號 春季始業初中一生 中一轉學生 升初中預備班生 中英數日夜補習生 試期二月五日十日（電話一一六八六）（索章即寄）

教廳立案 宏英中學
招初中一二三年男女轉學生小學畢業補習班 即升中班男女生（附小）一至六各班轉學生（試期）二月三日十二日（校址）河南珠海波光街（報名）即日開始男女膳宿俱備索章即寄

漢翹職業學校招生
（原名圖存女子職業學校）招女子職業班附設升高初中簿記夜學中英算各招男女生一班 小學高初兩級插班生試驗二月二日章程函索即寄 校址德宣西路 校長莊漢翹

聖心中學校招生
升初中班入學生及初中各年級高中普通科一年級商科各年級轉學生 校舍宏敞膳宿均備 試期二月四日索章即寄 校址正門大新路橫門一德路石室

教育廳批准設立 五大學員生合辦 國光中學招春季生
級別（甲）春季新生（一）初中一年級新生（二）第四類鄉師新生（乙）轉學生（一）初中一年級生（二）第二類鄉師生（三）第四類鄉師一年生（四）高中預備班生 試期二月一日 校址十一甫恩寧橋 膳宿均備 校董會主席盧德碩士 校長陳受頤博士

東山 培正西關分校
照章定二月三日上午十時在本校招考小學各級插班生 校址西關永慶一巷

廣大路 知行中學招春季始業男女生
學額：春季始業初中一兩班 春季始業初中二轉學 秋季初中各年級轉學
試期：二月三日
設備：男女膳宿均備

私立 廣州美華中學校招生
本校招考初中一二年及附小五六年各級男女轉學生 試期二月三日上午十時 一月三十日開始報名 地址西村美華崗 章程函索即寄奉

西關嶺南分校初中小學招生
二月二日考試 四日開學 校址荔枝灣

廣州音樂院招男女生
每日下午一時至四時報名，二月四日試驗，二月六日開學，章函索即寄，院址惠福東路 主任 陳洪

廉伯英文學校招男女生
△本科一二三年級△高初中補習班△英數理化選科夜學△二月四日試驗 新生六日開課△新建校舍△膳宿均備△校址小馬站

教廳立案 佛山私立華英中學 女子中學 暨附屬小學校招考轉學生
初中一二暨小學各級（考期）二月二三日上午十時（校址）佛山文昌沙尾

女界性病治療 女醫師蘇儀貞 兼任指導 節制生育絕對安全
女子產育過多不但生活困難抑且致養雜周父母既受損失子女不免夭傷本醫師從優生學的立場對於多產育之家庭（須有確証）指示安全的節制方法保無損害 診所南關海味街十七號 函件不覆

廣東建設廳為徵求省府合署圖案啟事
（一）省府合署圖內面積及馬路中線略有更改（偏西二度在水塘之西而過）（二）徵求圖案期限延長半個月（二）比例尺不能變更大小應依條例規定（二）所有圖則應採用厚白圖紙不能用透明紙或各色晒圖

國民革命軍陸軍獨立第一旅劉共陣亡官兵追悼大會籌委會啟事
逕啟者茲定三月一日在南雄防次舉行敝師暨前獨一旅劉共陣亡官兵追悼大會以彰忠烈而勵來茲如荷惠賜輓章等物請於二月二十日以前交下列地點為禱誠恐通啟未遍特登報奉聞 收輓章處 廣州維新路部前街高州公會獨三師駐省辦事處 南雄城獨三師司令部

廣東省縣長考試典試委員會通告
為通告事（一）本會定於三月一日為舉行縣長考試開始日期（二）自一月二十日起開始報名至二月二十日截止（三）報名時須繳卷費毫銀二元最近四寸半身相片三張及文憑證書證明文件並保證書黨證等（四）報名地點在廣東省政府內縣長考試事務處（五）報考者可到縣長考試事務處取閱章程特此通告

〇〇買地廣告
茲憑中買受楊基村李佳立吉地一段在騮馬崗前至馬路後至古墳左至循福堂右至豫軍豎碑處地深闊約卅餘井現定本年二月內交易如有來歷不明別人爭認祈早登報標貼聲明并與李佳立理妥一經交易即與本堂無涉 張中義堂佈告

廣東建設廳代西北區綏靖公署開投南韶路漁子潭河鋼筋三合土橋工程
茲因西北區綏靖公署招商承築南韶路漁子潭河鋼筋三合土橋長約三百餘尺定二月七日下午二時在本廳代為開投如有志承築者來廳取閱圖則章程到會計股繳押圖銀十元屆時來廳競投可也

廣東建設廳招投建築工程
茲定二月六日下午二時在本廳開投建築長途電話辦公室工程如欲投承者請到本廳會計股繳押圖銀伍元取閱圖則章程屆時競投可也

廣茂香司理岑祝三鑒
前據來函宣佈債權總額及清理債權辦法并請求減收二成等情經於本年一月十四號債權團開大會議債權人亦願減收二成作為了結業經通過並於議案簿簽名承認請早日回省清理為盼 廣茂香債權團啟事 民國廿二年一月廿四日

印緬革命同志聯合會遷址啟事
本會現遷往本市大南路門牌一五七號二樓電話一五三二號各界如有函件賜教請按址投寄便是此啟

譚澤民失踪啟事
家兄澤民為要人現年卅歲左右面貌短偏身材中等向在廣州民國日報充發行職務歷安無他詎最近不知受何感觸頓失常性如痴如狂突於壹月廿四日深夜外出不知去向如有各界人士或在公安分局能知其生死踪跡所在懇即通報民國日報鄙人知情藉明真相以憑起回則感德萬分沒齒不忘矣 譚炘祥謹白

模範聲片影院

〈即映〉中國第一部有聲色產名片　明星公司偉大出品〈即映〉

●避免擠擁‧提前售座‧初一式三‧特開六場‧精美專刊‧隨劵奉送‧猛片當前‧勿失機會●

二集（胡蝶 鄭小秋 主演）

啼笑因緣

下期換映天一公司慕維通唱歌國產聲片陳玉梅胡姍主演（一夜豪華）片上發音全部對白

大[illegible][illegible]片戲院

廢歷新年元旦為本院啟聲紀念特選映

野獸探險八十分鐘內周遊全世界偉製

六大探險家分頭出發實地探險聲片

世界奇觀

左圖是西藏活佛之眞相

◁觀此片後但覺吾人見識之有限而不知世界之偉大◁

▶片各古奇狀獸數生人之○之○之○之長西活嘛節多能○◀
▶中地跡形之○飛番冰崩野肉野風野生中萬城藏佛○目○盡◀
▶有之○怪野無禽野山潰獸搏人俗擒國理○之喇其太不錄◀

時間　十一時半　由一時三　由三時起　下午六時　由八時起　由十時起

（價目）大德九毫　中華七毫　普通四毫

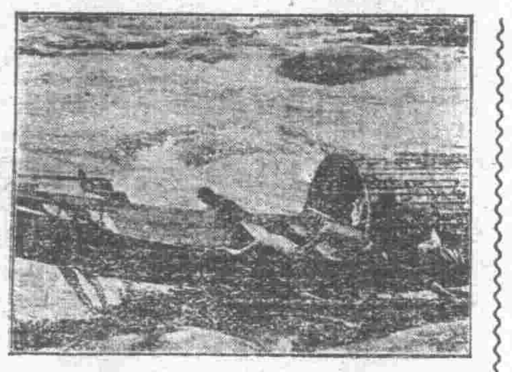

介紹童子軍工作人員

本會為利便童子軍社團聘請教練員及童子軍人員服務起見、前經擬定章程辦理介紹、有案、舉辦以來、頗有成效、現值學期告終、各方需求料必殷切、自應依照向章繼續辦理、合將介紹章程公佈於後、如有聘請該項人員或找尋服務機會者、統希查照定章、隨時到本會童子軍訓育股接洽、或函商一切為盼、　中國國民黨廣東省執行委員會

童子軍工作人員介紹章程

（第一條）本章程所定工作介紹、以省執行委員會名義行之、（第二條）童子軍主辦機關欲聘請童子軍工作人員者、應依本會規定介紹表分別填寫、函請本會介紹、（第三條）童子軍人員欲相任童子軍工作者、應依照本會規定介紹表分別填寫、函請本會介紹、（第四條）童子軍主辦機關函請介紹童子軍人員及童子軍人員函請介紹工作、均由本會分別按照次序登記、及介紹、（第五條）本會祇任介紹之責、至關于聘書及其他一切、皆由受聘者與聘請者雙方直接磋商定之、（第六條）本會所介紹之童子軍人員、以下列五種為限、一、縣市童子軍指導員、二、童子軍團長、三、童子軍教練員、四、童子軍團部職員、五、童子軍服務員、（第七條）請求介紹工作者、須具有下列資格之一、並附繳證明書到會審查合格、方予登記介紹、一、經履行童子軍服務員登記、而領有童子軍服務員證書者、二、曾在童子軍教練員訓練所或童子軍領袖班畢業者、三、具有童子軍經驗及辦事才幹、有相當證明者、四、具有童子軍專科技能、且富有經驗、而能證明者、前項證明書經本會審查後、即予發還、（第八條）請求介紹工作人員、有左列情事之一者、本會不為介紹、一、有違背三民主義之言論或行動者、二、有不良嗜好者、三、患神經病者、四、曾在童子軍團體服務不忠職務、或行檢不端、致被撤職者、（第九條）請求介紹人員如發覺有第八條所列情事之一、或塡報事項有虛偽時、即撤銷其登記、（第十條）凡請求介紹者、如已聘定人員、或已覓得工作時、均須函知本會、以便銷號、（第十一條）本章程經中國國民黨廣東省執行委員會核准施行

民船工會擁護西南主張

（望中樞速下決心昭示明顯態度）

省河民船船員工會、昨廿七日發出通電、擁護西南主張、其原文如下、（銜畧）奉讀西南執行部政務委員會篠電、公忠謀國、語重心長、感佩之餘、辛下沈痛、竊以封豕長蛇之誌目熱河、尤其野心、得寸進尺、蠶食東三省而榆關而熱河、尤其野心、非囊括我全國不止、我西南當局篠電之所主張、實全國人民一致之要求、為我國家我民族垂死中急救之良藥、萬望我中樞當局、速具決心、從迅昭示明顯之態度、昭示國人、若猶別具肺腑、飾言欺朦、則我民秉義無反顧、誓與全國同胞急起圖之、迫切陳詞、惟希鑒納、廣州省河民船船員工會感（廿七）印、

市展會展覽部 昨開部務會議情形

擬補設民族展覽館　古物出品自行保管　宣傳組派員分赴衝繁地方宣傳

市展會展覽部、昨廿七日上午十時在中山紀念堂東邊該會辦事處會議室、開第三次部務會議、出席張灝、何錦勛、張蹈峯、陳大年、丁穎、劉百疇、謝英伯、區聲白、紀錄霍幹昌、行禮如儀、（甲）報告事項、（畧）（乙）討論事項、（一）陳主任提議關於古物出品定為不設審查、不設買賣、自行保管、三種辦法案、（議決）通過、（二）謝主任提議、關於古畫出品歸入美術館陳列案、（議決）通過、（三）主席提議關於各組布置陳列計劃案、（決議）各組應於一星期內將辦法擬定、（四）關於各組陳列館管理辦法案、（議決）由各組自行負責管理、呈職員分配及管理辦法、應即速行擬具、（五）關於各組陳列出品所需物件及出品運輸程序案、（議決）由各組速行列具辦法、以便通知總務部、（六）關於陳列館參觀時間案、（議決）照大會擬定時間、在特別情形得酌量辦理、（七）謝主任提議、擬補設民族館、幷介紹劉萬章先生為主任案、（議決）通過、幷定預算三百元、（八）主席提議、關於各組應徵出品應妥為保管、幷於閉會時須一律發還案、（議決）通過、由各組切實負責辦理、

擴大宣傳　又市展覽會宣傳組、以此次開會展覽、係屬創舉、且以開會期近、為擴大宣傳、喚起市民注意起見、昨（廿七）日特派員携備各種宣傳品、分赴省港輪船碼頭及長途汽車站等處公共地方、積極宣傳、俾市民對該會有相當之認識云、

市財局驗叢桂小巷廢街契據

如無契繳驗即作為公產

昨市財政局佈告云、為佈告事、現據梅知實林振狀、請承領本市叢桂小巷第一號相連廢街地一段、請派員勘明批示繳價等情、查該處廢街地面積若干、是否民業、能否准人承領、亟應查明辦理、除派員查勘外、合行佈告、仰市民人等一體遵照、如持有該地管業契照者、務須於佈告後三十日內、檢齊連同攝具影片、呈繳驗明、以憑辦理、逾期無契繳驗、即作為公產、准人承領、愼勿逾延自誤、

連日發生火警之調查

商店住戶罹祝融者共有六處　白蜆殼德泰磚窰受損失最大

邇因風高物燥、火警頻聞、本市自廿四日起至昨廿七日止、復連續發生火警多宗、以河南白蜆殼一宗損失為最鉅、茲將各區段內發生火警詳情、調查所得、分誌如下、

白蜆殼　河南南石頭分局段內番禺三區白蜆殼十一號德泰磚窰、開張迄今、業有多載、該窰規模頗大、為番禺八勞國璧所開設、營業範圍甚廣、距于廿四日晚九時許、突因窰內電線失愼、一時火光四𤈦、蔓延甚熾、店伴無法施救、登即出門厲聲呼救、附近居民恐遭波及、莫不紛紛逃避、該管南石頭分局派出特警聞耗、即電知消防總所派機馳救、惟該地僻處鄉村、交通不便、比消防隊所用輕便救火機渡海會同各路慈善救火會赶至時、經一片紅光濃烟密佈、加以是晚北風甚烈、火勢有加無已、經各隊員分頭接喉灌救、至十二時後、仍未稍煞、嗣增加大喉竭力注射、至翌晨十一時十分始行熄滅、事後調查、該窰全間悉被焚燬、當火起時、倉猝間所存磚料機件、與及傢私等、均未及搬遷、盡付一炬、損失逾萬元、

敎繁里　河南洪德分局段內洪德路敎繁里八號嶺海基記談話室、于廿六日晨五時三十分、因遺火失愼、燃着樓板起火、經消防所派機施救、移時撲滅、祇燒去樓板少許、損失三十元、事後分局傳該司理人譚基到局問話、訊究有無縱火嫌疑、始行釋出、

延壽街　河南海幢分局段內延壽新街一號住戶鄧達廷、番禺人、昨廿七日上午三時、因家人遺下火種失愼、陡告火警、當消防總所派機馳到時、已成燎原之勢、計施救歷半小時許、始行救熄、查焚去該宅頭座半間、所有傢具未及搬遷、悉遭焚燬、損失約五百元、

芳村堤　芳村分局段內芳村堤岸、廿五號天福公司、近巳歇業、店東李穆流、順德人、昨廿七日上午八時四十分、突因舖內遺火失愼、經消防所派機馳救、至九時十五分、始將其救熄、查祇燒去該公司全間、餘無波及、損失三百元、

拱日路　陳塘分局段內拱日中路五十二號李宅、廿六晚十時廿分、因二樓遺下火種失愼、發生火警、旋即撲滅、幸未成災、祇焚去房內蚊帳什物少許、損失約十餘元、

叢桂南　陳塘分局段內、叢桂南廿號勝合柴店、廿六日下午六時卅分、因廚房火爐燃着板樟起火、移時撲滅、除燒去廚房少許外、餘無損失、

國貨陳列館昨全部開放

市民可自由參觀

本市國貨陳列館、為使市民認識國貨起見、日前曾一度將該館開放、任市民入內參觀、嗣因內部佈置未週、佈告停止參觀、為時多日、現以佈置就緒、特乘廢曆新年遊人衆多之時、將該館開放、准市民自由入內參觀、藉資認識國貨之標本云、

昨日天氣嚴寒

華氏表三十六度

連日天氣雖冷、惟平均約在四十餘度之間、至昨日晨、彤雲密佈、四空、華氏表驟降至三十六度、寒風颯颯、砭人肌骨、手足為之僵痛、及中午回漲至四十度、而路上遊人、即披重裘、亦呈瑟縮之態、因此市民多乘休息之際、圍爐煮酒、以煞寒威、一時小販乘機將貨價抬高、牛肉每斤貴至九毫、猪魚肉每斤貴毫餘、菜蔬豆腐、亦比平日昂貴、而下午六時、天下微雨、路上行人、頓見減少云、

國際

滬戰中英法對日之密許

又一件國際詭詐行為　大戰中曾經有過先例

世界新聞社譯密勒評論報云、據日內瓦傳出消息、當日軍從上海撤退之時、英法曾秘密允許日本、對於滿洲問題不加干涉、此項消息是否確實、不能斷定、但就過去之事情比例推測、則此舉似有充分之可能性、而足使每一關心此問題之人加以注意也、按據傳說、英法願

然因彼等在上海具有巨大利益、而日本之攻擊、使此等利益大受損失、故情願允許日本、俾彼日本退出上海、即許彼在滿洲自由行動、此項傳說、頗覺可信、何以故、因在大戰中亦曾發生一種同樣之無信義的詭詐運動故也、當時歐戰諸國連英法在內、秘密允許日本、倘日本能援助各該國、打倒德國、則許其佔有山東、以作酬報、此等秘約之奸詐無信、洵達於極點、蓋當其締立之時、正為歐洲諸國及美國盡力勸誘中國對德宣戰之時也、如是歐洲諸國伸一手與中國結好、而另伸一手制中國之背、美國當時以光明態度對德開戰、絕不知歐洲諸國與日本締有密約、許其佔據山東、此乃與美國政策絕對相反者也、直至威爾遜總統到凡爾塞、從事媾和之談判、於是關於日佔山東之各種卑污條約始一一暴露、因此中國拒絕簽字於和約、美國亦然、就上述之背景觀之、今日某某歐洲國有與日本密結關於滿洲之約之說、頗屬可信、而中國輿論之憤慨、自不足怪也、

日敎育界赤化蔓延

小學教員犯思想罪者日增　共產主義少年團大肆活躍

東京訊、日本處此非常時期、赤化思想蔓延于教育界中、小學校校長及教員之犯思想罪者年有增加、據調查、現在小學教員之有組織的極左團體、其有全國性者、有「新興教育研究所」及「日本一般使用人組合教育勞動部」兩大團體、其為地方性者有新潟、朝鮮、冲繩各勞動者教育組合『岩手共人會』『秋思靑年敎員聯盟』等組織、其活動目標為布尼爾（共產主義少年團）組織運動之份子之羅致、兒童之赤化、秘密出版物之配布、以及其他暗躍、此等活動大多限於校外、彼等赤化兒童之方法、如招集多數兒童、灌輸以階級意識之教育、慫恿其加入布尼爾組織、開設能工學校、普羅學校等、此種布尼爾運動之組織、托始於昭和四年二月初千葉縣之土睦布尼爾、迄於昭和七年六月、增至卅二團體、文部省對於此種現象、非常憂慮、腐心於有效之對策、早先曾通令全國師範學校教授、一律加入國民精神文化研究所、且實施關於思想美導問題之大演講、最近又與司法省合議召集全國府縣之視學及高等刑事、授以實行思想感化赤化防止之錦囊云、

先導第三期目錄

圖片（二十九幅）
時事論壇
日人侵榆之客觀情勢的剖析……澤三
對日自衞抗戰之客觀情勢……居勵今
打開國難的出路……陳學溥
改革我國教育的根本問題……梁梓材
金與世界經濟的恐慌……梁蘇譯
教育與出路……關文博
東北國際投合戰與東北（完）……周君猛
事變的各國對華政策……李實
南斯拉夫民族及其建國經過……謝彥談
中國歷代「度」制沿革（完）
世界談屑
蘇俄的側面……姚
史太林心目中的美國……陶君譯
興登堡與華盛頓……陶譯
布哈爾皇的末路……陶井
南間戲院一個舞台
世界最大的載客飛機……陶譯
「不」的世界（漫畫）
小言論
民國與國曆
何不擴充官額……章
漫畫一幅……孤懷
沉悶期……拔露
機緣……陳翔鳳
詩……沈鴻慈
最近廣州市調查人口經過概况（完）……梁一余
（書報介紹）三民主義月刊

總代理處　廣州永漢北路圖書消費合作社

國固負起了無限巨大的賠款。就是筋疲力竭的各國，也要担着百數十萬萬的戰債。爲要担負此種力不能勝的債務，大家只有一方面在國內是努力生產合理化和提高稅捐，一方面對國外是高築關稅堡壘和低價傾銷，來幫助他應付債務的能力，但是因爲這矛盾的行爲，遂使失業工人愈增多，國民經濟愈貧乏；國際貿易市場愈縮小，市場貨價愈混亂，而結果，經濟的崩潰愈深，金融的恐慌愈甚，財政的不敷愈大，商業的凋零愈烈。從這些恐慌所襲來做成的不景氣，我們便可以看到德國金融的大恐慌，英法各國經濟的頹敝，甚爲至大債主美國接二連三千數百間銀行的倒閉。是如何明白的表示：因賠款與戰債，至助成這次經濟恐慌的來襲所得到的結果是如何的悲痛與酷烈！所以英首相麥爾唐納在洛桑賠款會議時致詞說：「目前之危難實爲最凶險者……國際貿易，以今日較之一九二九年，恐尚不足半數，失業人數，在二千萬至二千五萬之間，世界之巨禍日見惡化……此事唯有就全世界通盤計劃，始能收功，……贊同經濟專家委員會之意見，即整理各國政府間之債務，使適合世界之現狀，實爲恢復信任之唯一耐久步驟。」

又德國總理巴本（現已卸任）亦說：「今日吾人環顧世界，祗見失業增加，各國已被逼承認無力應付外債，資本與存放款項逐見緊縮，再加以金價飛騰，物價慘跌，比種現象，皆供吾人戰債賠款急須重加整理之明證。」

去年十二月三日，英國在覆美國牒文中，更將戰債與經濟復元的關係說得更透切：「戰債與賠款，乃世界凋落主因之一……投資作用之資金由美國流至歐洲，始暫時有賠款與戰債照付之可能。但一旦經濟風潮盪落，債主輒收回放出之資金。而恐慌乃滿佈。私人投資所恃之信用，爲迭次震悖所破壞，幣價不穩，崩潰可慮……擾亂原因，如政府間債務等，苟不處理，則世界雖欲考慮如何恢復金融機關之道，亦不可得。……今日戰債之續付……債權國僅收數千萬之金錢，而因此延長世界之紊亂，債權國於此，亦無益也。……英政府深信十二月期債之緩付，定可增進世界繁榮恢復之氣象。」

這都是很有理由的陳述，美國總統胡佛也未嘗不知道！事實上，我們雖不說戰債賠款是做成世界不景氣的原因，但至少戰債賠款的存在是使世界不景氣更加強大，那是可無疑惑。所以我們恢復世界的繁榮，消除經濟的恐慌，關於戰債，我們是先要謀一個辦法解決，而這個辦法，自然就是取銷！

（未完）

民生主義中之土地分配問題(續完)

張天野

(二)測丈——測量與清丈的手續，幾成爲全世界解決土地問題必由的途徑，各國所採取的方式，雖有不同，然大體上都是分圖根測量和碎部測量，因爲有圖根測量，才可以設定全區域共同的基準點；有碎部測量，才可以知道各小區域的位置形狀，所以當碎部測量時，對於本區內的土地總面積，田畝面積，荒地面積，公地面積，山林面積，乃至村莊市場面積，都須分別測繪，再製成地圖。測量既成，復加一次清丈，以糾正一切的錯誤，即製成一國的種種土地面積的統計，以爲一切設施的標準。

(三)登記——登記的作用：在實質上說，使明瞭土地權利關係的歸屬，在形式上說，國家可以憑着登記簿，得知土地關係的狀況。至於登記的事項，有地權的設定，保存移轉，變更，處分，消滅等分別。登記的種類：有本登記，假登記，附帶登記，預告登記，回復登記，特別登記等名目。登記的內容，是把土地的種類面積地價收益，乃至地權移轉，稅則狀況，都分別登記，使土地關係的靜態和動態，都可以憑薄查考。

(四)整理耕地——在土地私有制未能即時打破之時，整理耕地是一個希圖增加生產的最良方法。整理耕地的意義，彷彿與我國古時所謂『正經界』的意義相似。經曰：『仁政必自經界始，經界不正，井田不均，井田不均，穀祿不平，是故暴君汚吏，必慢其經界，經界既正，分田制祿，可坐而定也。』正經界是仁政之始，而暴君汚吏，又多故意漫其經界。明季以來，各處的田畝，多未清理，上中下九則的地質，既經混淆，縮弓寬弓的丈尺，也不劃一。更因水衝沙壓或兼併侵奪，使經界的位置，漫無系統，如果任其自然，不趁此整理，則將來流弊，更不堪設想。本來在農業經營上，凡屬一人的農場，務使其團集一處，且宜接近任宅。農田的形式，務使其成正方形或長方形，於耕作的効力上，才能得到集中的利益；但是現在農村耕地的狀態，恰恰相反，即各人所有的農場，縱橫交錯，古形怪狀，因此發生出許多的弊害：一土地分界過甚，畦畔必多，因而減耕作的土地。二，各人的所有地，散在各地，往來工作及運輸等，諸多不便，使時間勞力費用等均不免浪費。三，排水灌漑不能得到充分的作用。四，對於天災時變，不能隨時施予機宜的處置。所以整理耕地應實行土地的分灘和交換，農場的中間，設立適當的道路和溝渠，並分別建築蓄水排水灌漑等工事，便利農場的灌漑。這四個條件，如果沒有得妥善的解決，則土地分

配問題實在是談不到。至若關於解決中國土地分配問題的方策，根據國內現在的趨勢，可分爲下列的幾種

(一)累進徵稅——以累進稅則的方法，徵收地主的地値稅及土地增價稅。這種稅則，可以從兩方進行、第一是隨量而增的累進，第二是與年俱增的累進。根據 總理的土地徵收法，讓人民自己報地價，政府得按價徵稅收買，不報價者即無條件沒收。

(二)累進減租——要解決土地分配問題，除對地主累進徵稅以外，還要用累進的方法，減低貧農小農佃農的佃租，使耕者有做田主的能力，于農地農有的計劃容易實現。

(三)限制賣田——地主若是要出賣田地，須限定賣給自耕農，特別限定須賣給他本人的佃戶，是則自耕農及佃農較多得田的機會，土地不致有兼集雄中之勢。在美國已經有這種先買權 Pre-mption)的法律。

(四)籌地貸款——創設農民銀行及農民合作社，專供農民的借貸，借款範圍，以購置土地及一切改良費用爲限。

以上幾個方法是解決中國土地分配問題最重要的幾個。其他如下面四個辦法，亦有促成土地國有制度的效力。試分述於下：

(一)對於官僚軍閥與反革命者的土地，應以復價沒收的方法，收歸國有。

(二)凡地主逝前或死後，願將自已所有的土地的全部或一部，報效國家，國家除給予榮譽獎外，并對他的兒女，許予免費而受教育的特權，免費教育時期之久暫，應以報效之土地之多寡及本人受教育程度之高低爲標準。如是地主死後，既無後顧之憂，又何苦爲土地之奴。

(三)先把森林，礦產，山野，荒地，沙地，等應無條件的收歸國有。因爲這些土地，在中國歷史和習慣上，多係公有，縱不是公有，亦非人民所能開發的，故馬上收歸國家，是一件合理合法的事。

有人對於土地分配的各種論理，固是贊同，但因實施的困難及無具體的方案，便懷疑起來，這實在是難免的通病。現在把 總理對於實施土地國有的意見，加以探討，作補充的說明，以証明中國土地分配問題在民生主義的重要。 總理在民生主義二講中說：「今於無可平均之中，籌得一平均之法，其法若何？即(一)照價抽稅，(二)土地國有，二者相爲因果，雙方並進，不患其不能平均。」實業計劃中，論蒙古新疆之殖民一節說：「土地應由國家收買，以防獨占投機之家，置土地於無用而遺毒害於社會，國家所得土地，應均爲田莊，長期貸諸移民，而經始之資本種子農具屋宇，應由國家供給，依實在所費本錢，現款取償，分年攤還，而興辦此事，必當組織數大機關，行戰時工場制度，以爲移民運輸居住衣食之備，第一年中，不取現値，以信用貸借法行之。」社會主義的分析中說：「夫所謂共產云者，凡生利各事業，若土地鐵路，郵政電氣礦產森林，皆爲國有，共產云者，即人在社會之中，各盡所能，各取所需，如父子昆弟同處一家，各盡其生利之能，各取其衣食所需，不相妨害，不相競爭，郅治之極，政府遂處於無爲之地位，而歸於消滅之一途，兩相比較，共產主義本爲社會主義之上乘；然今日一般人民道德之程度，未能達於極點，盡其所能以求所需者，尙居少數，任取所需而未嘗稍盡所能者，隨在皆是，於是盡所能者，其所盡未必充分之能，而取所需者，其所取恐又爲過量之需，狡猾誠實之不同，其勤惰苦樂，亦因之而不同，其與眞正之社會主義，反相抵觸……我人旣爲今日之人民，則對於今日有應負之責任，似未可放棄今日我人應負之責任，而爲數千年後之人民負責任也。故我人處今日之社會，卽應改良今日社會之組織，以盡我人之本分。則主張集產社會主義，實爲今日惟有之要圖。凡屬于生利之土地鐵路，收歸國有，不爲一二資本家所壟斷漁利，而失業小民，務使各得其所，自食其力，旣可補天演之缺憾，又深合于公理之平允，斯則社會主義之精神，而和平解決貧富之激戰矣。」本黨黨綱草案中說：「爲中華民國計，欲使國富遞增，民生不悴，必以國家自爲大資本地主，用集產的方法，凡夫交通機關，基本工業，以至原動力之供給。大規模之生產，視國力之所能及，進而經營之，與國內經濟以至深至大之刺激，然後民業可望蓬勃而興。」把上面的各節歸納起來，可得下面的要點：

一，以平均地權耕者有其田的方法，打破土地私有制。

二，主張照價收買，不贊同無償沒收。

三，以集產的方法，把大規模的地產，收歸國有。

四，設立衣食住行等會社，實行平均的分配。

五，設立田莊，將土地貸與農民。

六，確定各盡所能各取所需的原則。

最後，我們可以肯定土地分配問題是社會的中心問題，我們能夠實現土在國有或耕者有其田，才是解決社會問題的基礎，才是社會革命的成功。

（完）

新書

中國文學講話 劉復著 實價六角
朝華夕拾 魯迅著 實價三角五
三閒集 魯迅著 實價七角
[illegible] 魯迅著 實價一元
冰心詩集 冰心著 實價一元
冰心散文集 冰心著 實價一元
姑姑 冰心著 實價二角五
中國文藝論戰 李何林編 實價九角

小朋友神話 周靈鳳著 實價三角五
兒童故事研究 陳伯吹著 實價四角
小朋友物語 上下 周栃伽著 實價六角
小朋友笑話 聶鼓敏著 實價二角
小朋友社會 黃問白著 實價二角
小朋友名人故事 上 黃問白著 實價二角
小朋友民間故事 上下 趙景深著 實價四角
小朋友趣事 趙景深著 實價二角

廣州永漢北路
北新書局發行
自動電話一五〇七六

▲文學泰斗 天虛我生 傑作 ▼
哀情長篇說部 淚珠緣 最新出版 特價發行……免除寄費
（全書四十萬言，分訂六大厚冊，精印美術封面，定價大洋四元二角，特價只收二元五角二分，（外埠函購，郵本分寄費不收，郵票通用）
名作家不凡響 —— 淚珠緣 與 紅樓夢
●淚珠緣●是當代文豪天虛我生傑作，描寫一個大家庭間的事，包括哀情艷情……
●紅樓夢●……
廣州永漢北路會文堂總經售

易恒和堂名醫恒和丸治症神效
鄙人周鳳駢別字鳴珂三十七歲中山石岐人經商香港森杭街不幸沾染惡癖奇症痕癢非常四肢痲痺面部頓失常觀……驗血液打針療治不獨罔效病加劇烈幸蒙表兄黃枕石稱述此症者最著名羊垣上九甫馬路門牌五十二號恒和堂易君恒和丸拯救人羣良非淺鮮特序……恒和丸數錢之餘經奮購丸吞服痕癢即止紅暈全消痲痺盡滅今獲安痊無恙足見易君恒和丸……斯言登報恭頌
周鳳駢拜

現代青年
5

第五百三十五期目錄　廿二年一月廿八日
戰債問題(續)……………………余慶春
民生主義中之土地分配問題(續完)……………………張天野

戰債問題(續)

余慶春

美國對於英法訴苦似的說他在歐戰中大受損失，而美國是坐享其益的事情，是絕不承認。他說：因爲歐戰，美國損失了幾十萬壯丁，耗費了百數十萬萬戰費，結果沒有得到尺土寸地，沒有得到分文利益，可是法國却收回了阿爾薩斯及羅倫兩省，並取得開梅蘭敘利亞等殖民地。意國則割併了得里斯，得倫的納，並奪取了阜姆等地。英國呢，則獲到了德國非洲東部與西南部及亞洲等處的委任統治地——包括巴力斯坦與伊拉克，其餘像波蘭的復興，比利時的強大，約分彌劃土，如願以償，如何還說得歐洲各國，沒有分毫利益？現在還要把美國借到歐洲各國的借務，一筆勾銷，這簡直把歐戰的責任，完全移加美國担負，美國如何肯來答應！

還有一層，歐洲各國以爲這一筆借款，是拿來對德宣戰之用、可見如果歐洲各國不向美國借款，美國看見歐洲不濟，美國是協約一份，也要拿出來用，因爲歐洲崩潰，對美國也是沒益，何況這筆債是耗之於對德宣戰。不過美國又以爲，歐洲借這筆款，不見得是完全用在對德宣戰，有許多是拿來轉借過別二國，有許多是拿來辦實業，做工藝，開兵器廠的。這一些投資，都是有利息的，如果美國取銷了這筆債，只苦了美國，倒存成了歐洲各國不勞而獲，所以美國是非還不可！

講到取銷戰債，是恢復世界經濟元氣，增進購買能力的條件，美國也以爲不一定是事實，在美國第二次覆英國照會說：英國所稱美國戰債完全用於破壞用途，而此戰債之歸還，遂發生世界商業凋敝及大批現金集中於美國之結果，故戰債全部之取銷，乃世界復元所必要等語，非美國所能贊同。大批美債確用於非破壞性質之商品。間有所購之物轉購於人，而將貨款存於債務國之國庫者，亦有以美國債款用於美國以外而維持協約國幣價者。美國以爲英國所言還債與復元之影响，過甚其詞。至於所謂債款償還，已使債務國存金告罄一節，似未有事實之証明，美國更不承認洛桑協定爲美國所默許與贊成之說。」

那麼，我們看比照會，可以知，美國對於英法等國所藉以爲取銷戰的理由，是根本的完全把一切通過給予抹殺！

至於，他們的理由是誰強誰弱呢？

現在，讓我們來評論一下，關於他們的爭辯。

老實說：戰債和賠款，的確是有連帶的關係。在法律上，我們固然不能說他有什麼的關係，但在實際上，我們是知他實是不能分離來立獨！我們知，在歐戰劇烈的當中，大家爲了生死關頭，自然不吝惜地向美國大借特借，可是大戰，結束了，大家算算這賬，國內的經濟固然弄到貧乏不堪，還要負那百數十萬萬的戰債，就未免有點兒肉痛！好在他們是戰勝國，不妨向德國索一大批賠款，除了自己損失的抵塡外，還作巨大戰債的償付。所以壓根兒，各國拿來償付美國戰債的錢，並不是從各國的國庫取來，却是向德國索一批賠款。從這批賠款來償還，所以各國對美的戰債，實在是由德國一國來代償。因此在法律上這兩件是彼此不同的事，但在家際上，無論如何是不能否認他們的關係。

拿事實証明，德國賠款，法國要算佔得最多，計百分之五十五，其次是英國，佔百分之二十二，意國佔百分之十幾，美國最少是佔百分之四左右。可是英法意比等國，拿到了德國的錢，並不能就放在袋裡，他要拿一大半去還美國的戰債。譬如我們拿一九三一年六月一日，德國應付那四萬二千七百十六萬四千六十元的賠款及債款來分析一下，便可以完全知道。

計德國那四萬二千七百十六萬四千六十元的賠款及債務，付與法國的計一萬九千九百七十萬六千八百八十元；付與英國的，計四八千六百二十二萬八千四百元；付與意國的，計四千五百四十四萬八千五百六十元；付與其他各國的，計五千四百一十九萬五百元。償還美國戰債，計一千五百七十四萬五千二十元，償還道威斯計劃借款二千七十二萬三千四百元，對比利時特種付款五百十二萬一千三百元，至於各國收到德國此項付款，除美國與日本兩國外，大多數又拿此來償還戰債。計比利時，南斯拉夫，羅馬尼亞，希臘，葡萄牙，日本與波蘭各國除由德國收入賠款五千九百三十一萬一千八百元後，又須償付英國戰債六百八十六萬一百六十元，償還法國一百八十三萬四千一百四十元，償還美國八百六十七萬四百八十元，留下的是四千一百九十四萬七千二十元，其餘英法意各國與美國賠款與戰債之出納如下：

意大利

德國應付賠款四千五百四十四萬八千八百六十元
英國應付債款一百二十一萬四千八百二十元
以上共收四千六百六十六萬三千六百八十元
應付英國債款二千二百八十一萬九千五百六十元
應付美國債款一千四百六十萬一千六十六元
以上共付三千七百四十二萬一千二百二十元
出入相抵意大利實收九百二十四萬二千四百六十元

法國

德國應付賠款一萬九千九百七十萬六千八百八十元
其他各國應付法國債款一百八十三萬四千一百四十元。
以上共收二萬一百五十四萬一千二十元
應付英國債務六千四百七十九萬四百元
應付美國債務三千九百九十九萬三千七百八十元
以上共付一萬四百七十八萬四千一百八十元
出入相抵法國實收九千六百七十五萬六千八百四十元

英國

德國應付賠款八千六百二十二萬八千四百元
法國應付債款六千四百七十九萬四百元
意大利應付債款二千二百八十一萬九千五百六十元
其他各國應付債款六百八十六萬一百六十元
以上共收一萬八千六十九萬八千五百二十元
應付美國債款一萬五千九百九十二萬七千四百八十元
應付意大利債款一百二十一萬四千八百二十元
以上共付一萬六千一百一十四萬二千三百元
出入相抵實收一千九百五十五萬六千二百二十元

美國

英國應付債款一萬五千九百九十二萬七千四百八十元
法國應付三千九百九十九萬三千七百八十元
德國應付一千五百七十四萬五千二十元
意大利應一千四百六十萬一千六十六元
其他各國應付八百六十七萬四百八十元
以上共收入二萬三千八百九十三萬八千四百二十元
付出——無

根據上列數目，將賠款與戰債平均支配，則各債權國由德國所取得的百分數如下：

美國　占全數百分之五十八零八
法國　占全數百分之二十三零八
英國　占全數百分之四零八
意大利　占全數百分之二零三
其他各國　占全數百分之十零三

所以我們拿這一些來比較，便可以知，德國賠款，表面上是似與美國戰債無關；但實際上，德國付與協約國的賠款，有百分之五十八以上是放到美利堅的金庫。即是說美國的戰債，是全靠賠款來償還！所以無論如何，美國只管說賠款與戰債，是劃然不同的兩件事，但是雄辯是不能勝過事實的，去年胡佛的戰債停付一年，就不是以歐洲各國停付美國戰爲德國停付歐洲各國賠款的條件嗎？這一點像德國賠款的楊格計劃，道威斯計劃，不都是美國人手筆嗎？德國賠款期限的規定，又不是正與英法意等國償還美國戰債的時期相同嗎？美國只管說戰債與賠款無關，真的無關嗎？我們從上述的理由，英法等國說，戰債與賠款是二而一，一而二的事，我覺得是不可非難！

至於戰債的取銷與世界經濟復元的關係，美國在牒文裏面說：「故戰債全部之取銷，乃世界復元所必要等語，非美國所能贊同……美國以爲英國還債與復元之影响，過甚其詞。」這樣輕輕便把這個問題抹殺，未免太過強辯！事實上，世界經濟恐慌的來源，雖非基於賠款與戰債，而賠款與戰債，至少是長大這個空前的恐慌，却是不能容諱的事事實！世界大戰的結果，經濟上已種下了恐慌的禍根，各國不及時收理，反要千窮百乏的德

有抵抗之言。無抵抗之術。徒貽天下笑耳。何濟於事哉。觀乎上海十九路軍能長期抵抗外人侵犯者。其術安在。亦在乎團結一致。氣力雄厚而已。

然則我國民苟能同心同德振興國貨挽回利權以爲軍人後盾則雖有強鄰欺侮亦何足懼我是以本主人創製印字泥機印字墨水比之外來之鋼筆版

蜡紙大菜糕等劣貨確勝一籌愛國諸君細爲研究便知余言不謬此印字泥機可印字數十張若用水泡抹去字跡立刻可印別稿凡存信底報價信傳單年結及學校講義等均極適用

奠民心印字泥機

每套由數元起至十五元止
指定尺寸者亦可隨時代辦
正舖在香港閣麟街二十二號
支店廣州市同文路三十五號
總經理梧州大中路西興印務
上海閔行路新康里烏文記號
漢口法租界公德里烏文記號

快靈丹天下獨一家……發明人鄭安之……諸君注意近多影射

快靈丹

快靈丹・快靈丹・萬人用過萬人讚・快靈丹・快靈丹・千人用・千人好・人人當佢係家寶・藥非萬全安敢誇口・如不應效・十倍奉回・

逢痛即止
霍亂絞痛　風濕骨痛
痾嘔肚痛　風火牙痛
抽筋腹痛　小腸氣痛
外感頭痛　花柳骨痛
心胃氣痛　經期肚痛
四肢骨痛　絞腸紗痛
三陽頭痛　跌打腫痛

逢熱即退
外感受熱　小兒身熱
頭暈身熱　膀胱蓄熱
身燒發熱　氣滯痰熱
小兒滯熱　腎虛假熱
心胞絡熱　大便結熱
胃腸困熱　陰虛潮熱
時症發熱　發冷發熱

逢滯即消
脾虛食滯　小兒食滯
過飲停滯　水濕腫滯
多食傷滯　中焦飽滯
氣弱痰滯　痰凝結滯
血少風滯　腎寒虛滯
小兒積滯　肚痛積滯
風火痛滯　嘔吐寒滯

逢濕即去
氣滯痰濕　小兒濕滯
血少乘濕　脾黃疸濕
脚氣風濕　脾白虛濕
浮腫水濕　脾痺風濕
腎虧積濕　脾洩寒濕
膀胱受濕　脾虛受濕

(服法)大人食一罇小兒食半罇滾水沖服早午晚食一次孕婦可服每罇二毫買一送一各處商店均有代賣

發行十八甫西
鄭安之藥行

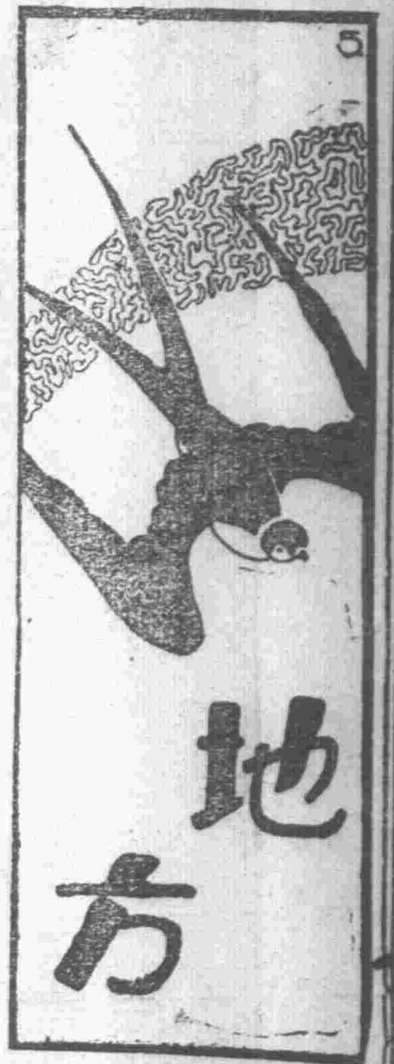

海豐聯防隊聯絡剿共
召開聯盟剿共大會
進行澈底肅清共匪

惠屬海豐縣第一區所屬地方、前被赤匪蹂躪不堪、無如雖經防軍痛剿後、仍有四散、竄擾居民、自該區聯防會成立後、銳意整理、各鄉鎮後備隊、切實作剿赤防匪計劃、以安居民、計全區編竣後備隊者、統計有十二鄉鎮、人數達千餘人、成立一後備總隊部、以便指揮、現該區聯防會為謀澈底肅清匪共計、特於日昨開一聯盟剿共大會以期表示澈底剿共之決心云、

澳門葡警 干預中山第五區開礦
礦商停止工作待交涉

澳門礦商張孔修等、領照開採縣屬鯽魚灣石礦、該處原屬中國地界、不料工人正在開工挖掘之際、突來葡警多人、制止開採、勢頗洶洶、該商不得已停止工作、一面飛報往省、請示辦法、昨具狀省政府署稱、民等承採中山縣屬第五區鯽魚灣石礦、經奉建廳批准給照開採、突被葡國阻撓、請迅派兵切實保護、以重主權、而維礦業等情、省府據此、當以此案實情如何、轉令行建設廳、轉飭中山縣政府、查明再奪云、

惠陽

籌自治費
參會擬收回賭場 將收益充建設用

惠陽縣參議會、昨日致函縣政府收回各區賭場為公有、撥充自治建設經費函云、查各區各級公所、成立以來、每因經費支絀、籌款困難、關於各種建設事業、無從設施、茲為充實區公所經費起見、擬准各區鄉公所、擇地建築賭館、將應得館租撥為各該區鄉公所自治經費、查此項館租收入頗豐、因各區向無公營場所、任由私人設置、統計每區歲收不下二三千元、若將此項收益、盡數歸為公有、則各區建設事業、當有相當之成績、現本會於第二十三次常務會議、提出討論、僉以事屬可行、決議辦法、(一)由縣政府、飭令各區鄉公所、租賃或建築賭錢場、專供擺設錢場之用、所有收益、由所轄各區鄉公所提充地方建設之用、(二)如公家未築場所、須由商民租貫者、照當地租值、酌量增給□分之幾、以示優待、(三)執行時、由縣政府佈告、及分別通飭各區警察、警衛隊、協同該區鄉公所、取回管理、(四)如有豪紳地痞、膽敢把持抗示、以及破壞者、由當地各該公所、呈縣拘究、等議、紀錄在卷、相應錄案、函請貴政府查明辦理、以維建築、而利進行云、

河源

編後備隊
預計擴編十中隊

河源縣各區鄉團、素來組織不完、系統不明、且乏訓練、本縣長黃其藩、乘此次整理警衛隊為健全今後地方自衛武力起見、令飭各鄉團、將原有武力、改編為常備隊後備隊兩種、酌地方大小為定、各隊暨由縣府管轄指揮之、彈藥槍枝、均由各鄉備價向府購用補充、聞該縣已編成常備隊五中隊、戰鬥力約五百名、預計將全縣擴編為十中隊

東莞

剿橋頭匪
著匪黃安就擒 已解師部訊辦

東江下游著匪黃安(綽號都督安)、年約四十餘歲、貌極兇惡、乃李大王蒄黨羽、平日在博羅下、及東莞東岸鐵崗等處、勒收行水、迭犯擄劫重案、經當局購緝、去年惠樟路汽車被劫、與該匪有關、漏網至今、仍未緝獲、詎邇來該匪在東莞屬橋頭地方聚集、事為第五師偵緝探悉、於廿日協同駐守橋頭墟之警衛隊長周普光、并暗派出便衣隊兵數人假扮作鄉人赴墟購年物模樣、伺該匪過艇至江中時、始拔槍拿捕、當時該匪、意圖逃水而逸、幸便衣隊勇敢撲前、卒將該匪細獲、並當時搜出該匪身上駁壳彈百餘粒、及鏢一個、旋即押回隊部、聞廿三日上午九時許、特駛專車、將該匪解來惠城師部究辦云、

惠州

警隊起擄
肉票受苛待 幾乎送一命

惠陽縣城水東街恒豐隆店東姚墨香、於去歲臘月間在住戶拍門時、突遭匪徒擄去、查該店東自被擄後、駐惠第五師部、乃責令東江警衛總隊部、限期破案、梁總隊長奉令後、派出偵緝員、偵查此案、後經時日、遂於本月廿二日早、將被擄人起獲回家團聚、茲將當日匪擄各情、探誌如下、

起擄經過 警隊偵緝員姚德陳才兩員奉令責成破案、遂分向各方暗探、初則探悉匪徒將姚擄藏于紫金縣邊境山中、惟不知路徑、無從查起、乃報請總隊部加派便衣隊、前往邊境各山搜索、藉使匪徒驚恐、該擄姚之匪徒等因見事急、乃將被擄人姚某轉賣與別匪得款數千元、該賣姚勒贖之匪、近始將姚擄至馬安墟外山間藏匿、該各偵緝員姚某等探悉情形、即於昨廿一日下午、帶同隊兵十餘人、及被擄人親屬、乘惠平車前往、是夜在距離馬安墟外鄉間住宿、至是夜十二時許、始帶隊前往墟外各山搜索、并無蹤跡、後在墟外二聖宮後山坑間查探、即着被擄人親屬高呼姚名、并放槍轟擊、瞥見有匪徒從山坑逃遁、該偵緝員等、知被擄人定必藏在該坑內、乃沿山坑搜索、始見姚某、被鎖於黃桑樹下、即上前將鎖鍊擊斷、帶回馬安墟、由電話報告總部、至廿二日早帶同被擄人乘車回部報案、

被擄人稱 姚墨香當晚被擄時、僅被三匪用槍指嚇、挾持由茂隆巷出塘下、經三家墳地方、沿惠平車路、出城行至縣城南門外、則由小路而去、其時姚遂被匪用毛巾緊扎眼目、不令看見路道、以後隨匪攀山越嶺、不知幾許路程、最終被禁山間頸部、被匪用大鐵鍊二條緊鎖、經數次更易地點、夜間則有匪徒四人、持槍看守、姚某因被匪用棉花緊塞兩耳、頭面被布裹扎、故不見不聞、日夜被鎖山間、每日兩餐、僅給殘羹冷飯、不堪入口、以風吹日曬形銷骨立、幾至危殆、

滇緬貿易每況愈下(一)
九一八以後英貨暢銷雲南
緬禁僱華工征生銀入口稅
滇省經濟前途將陷於悲觀

昆明通訊、比年以來、滇緬之間、除片馬江心坡之爭執外、一般關係、尚稱融洽、故互相間之經濟過往、甚形密切、兩地人民所得利益誠非淺鮮、倘英緬政府、能保持常態、滇省交通、日臻發達、則滇緬貿易之發展、必有一日千里之勢、乃英緬政府、見不及此、突於去年十月十五日、宣佈自即日起、徵收由滇入緬之生銀入口稅、同時並禁止僱用華工、使雲南人民、遭遇重大打擊、激起對英惡感、滇緬關係、日趨惡化、既背條約復損實利、實為英人不取也、茲將滇緬經濟關係、英緬政府違約征稅、交涉經過、及禁僱華工各情、詳敘於後、

滇緬經濟關係 滇緬毘連地界甚長、通商路線特多、且滇商之僑居緬境者亦復不少、每月冬季、又有大批華工、應僱往緬工作、故滇緬一般經濟關係、實極密切、茲分述如下、

(一)貿易——緬甸國境貿易有二、一對外、中國與暹羅是、二者合計、約當海路貿易總額五分之一、不可謂不鉅也、對華貿易即滇緬陸路貿易、有陸地通商條約、輸出入皆免稅、昔年英方屢謀徵稅、卒格於條約及滇商之堅決反對而未果、至若貿易額數、在初為滇居有利地位、最近數年、則滇省對緬貿易、每況愈下、入超額數、日漸增展矣、九一八後、因各地抵制日貨、英緬入滇貨量尤增、故對外貿易入超數目逐年遞漲、蓋自滇入緬之貨、以黃絲為大宗、次為生銀、年約三百餘萬、再次為棉疋頭柴梗石黃等、近年以來、因有人造絲自仰光輸入上緬、紗籠織機多攙用人造絲、黃絲銷路遂見減少、雲南原非產絲之地、黃絲實係來自四川、故黃絲滯銷、川省亦間接蒙受影響焉、至由緬入滇貨物、則以洋紗疋頭為大宗、產地皆係印度、緬甸不過轉運耳、滇緬貿易、雲南既處於入超地位、則債權債務、無由平衡、故匯兌上發生輸金償債之事實、滇省生金銀及用通銀幣、向緬輸送、勢如潮湧、此誠雲南之一大損失也、所幸滇人勤苦耐勞、不避艱險、每歲應僱往緬甸傭工者、不下數十萬、所得工資在百餘萬之多、於滇省經濟上不無少補、

(二)華工——緬甸境內、山嶂瘴癘、氣候炎暑、且由騰(越)永(昌)以上、在在皆是、即少居民、途沿風餐露宿、有瘴地帶、異鄉人通過、須分時候——要起早並須枵腹——否即惹瘴、並有毒泉數處、誤飲即病、一年之中、夏秋二季尤甚、故滇人皆冬初去而春來回、即僥倖而清平抵家、亦不免面帶病容、須三年後不發作、方慶無事、故有「要走夷方壩、先將婆娘嫁」之警言、入緬危狀、可以想見、而滇人相率應僱者、何竟如是之多、按滇民之到緬工作者、多係楚雄一屬佃農貧農、困苦無告、債台高築、妻兒啼飢號寒、飽受租稅苛虐、無術謀生、不得已而走險者也、彼等動身率在十月農事完畢之時、結隊而行、每隊數目不等、至每年收入、僅以本年鎮南一縣、已在二十萬半開銀幣之多、綜合楚雄各屬、當在百萬銀元以上、所得工資、概由在緬滇人商號匯回、在緬滇商、每屆二三月間、即於華工薈萃之處、設臨時匯兌處、專收華工印洋(俗呼小洋、每文重四錢、實只中國之三錢二分)作合滇省銀幣、各回本屬兌取、大抵每一印洋折合滇用半開銀幣一元七外、至月尾、各商號即運大批現洋、至各處分發、鏘鏘之聲、溢揚城鎮、惜華工之血汗所得既為匯號所剝削、又為高利貸者所剝削、一場辛苦、僅足果腹、然於國家經濟、則裨益不鮮矣、至華工在緬工作、不外三、一到老銀廠充當礦工、二到阿瓦新街築路、三替土人建築開墾、要皆極辛苦之工作也、(未完)

粵絲銷美滯弱原因
紐約著名絲商亦瀕於破產
消息傳出影響絲市大變化

(專訪)吾粵生絲銷場、向以美國為大主顧、而去年運銷美國之生絲大減、尤以冬季為甚、且絲價屢趨淡跌、一蹶不振、以致去年各絲廠存貨甚多、查粵絲運美減少、及紐約絲市滯弱價跌原因、實緣紐約著名絲商立興內爾(譯音)向來經營中日生絲進口貿易、歷有年所、多財善沽、慣營搶割生絲蒐存生意、以求善價而沽、資本既厚、億則屢中、獲利不貲、惟近年來、因受世界經濟恐慌之影響、絲價有跌無起、絲市日形黯淡、營業迭遭失敗、虧折甚鉅、去年終因周轉不靈、宣告歇業清理、而清算結果、虧折之鉅、勢將破產、消息傳出後、紐約生絲市場、更受莫大之變化、因此上月紐約生絲現貨、市價一致慘跌、似此情勢、粵絲美銷、恐一時未易有轉機之可能、云、(純)

八和工會賑米救濟失業年老會員啓事
通啓者本會第二屆第二次代表大會議決案關於捐款賑米救濟失業年老會員一案業經通過照辦茲定期國曆一月二十二日開始登記領証二十六日實行派米仰各失業年老會員一體知照務須親携証書依期來會登記領証俾便憑証領米幸勿延遲此佈　廿二、一、十七

廣東民衆援助東北義勇軍大會游藝會今日游藝
▲游藝節目▼
(粵劇)眞相劇社 (日)五鳳樓(夜)賣國求榮
大文明班全體劇員落力拍演
(影畫)大破高唐州
名媛歌舞
特請香港非利士西樂隊助慶
(唱書)日夜全市瞽伶到場報効
陳列各種游戲

廣州省立四校抗日聯合會舉辦抗日劇聯合公演
劇目 (一)抗爭的插曲 (二)紅色的熱情 (三)租界風景
時間 下午七時半起
地點 蓮塘路女師禮堂
日期 一、二八

領券辦法 凡欲參觀者請於公演前一日至蓮塘路女師號房領取每位限兩張贈竣即行停止

新華有聲電影院(惠愛中路·小馬站前)
准於廢曆元旦啓幕
選映兩個傻瓜招笑傑作
桃花亂放
下期換映 天堂幻鳥

中華有聲影院(西濠二馬路 電話一〇〇三八)
今日照常放映四場
五花八門魔術大法
魔術鉅霸愛門羅主演
深宮魔影
科學神秘魔術結晶品
下期俄國巨片唱歌結晶品
女性的消遣

天星有聲戲院(永漢南路太平沙)
國曆一月廿六日至三十日映
由廢曆元旦至初五加開六場
※百年難得此重逢※
梅禮士麥唐娜主演銷魂蝕骨榮響鉅片派拉蒙第一部足滿觀百慾望衆看不厭的有片
＜旋宮艷史＞
下期一月卅一至二月一日放映
派拉蒙廿週年紀念大貢獻品
(麥氏四兄弟主演)
◀一堂共慶▶

永漢聲電影院 派拉蒙的廣州大本營
今日起映派拉蒙第五彈
恐怖刺激冷艷巨製
(反)(十)(誠)
揭破公妻黑幕：暴露社會罪惡
(要把驚大動地舉世惶惶的事實搬上幕來)
聯藝名貴之製快來了
◁良宵鴛夢▷

明珠聲片戲院(長堤海珠前)
國曆一月廿六至卅一日放映
巴士達吉頓占美都蘭合演之空前滑稽笑片
◉從心所欲◉
(時間)十二時半 兩時半 七時十五分 九時二十分
下期二月一日至七日放映
羅路哈地合演歐戰滑稽笑片之王
◁快活無憂▷
不日映裸宮大觀(黃粱一夢)

新國民聲片大戲院(下九路)
※廿六至卅一日放映※
天一公司全部歌舞聲片
全劇名曲共十七支
(芭蕉葉上詩)
長場加映粵劇聲片「斷腸碑」
◁下期二月一號特聘▷
從廣西歸來之藝聯影業公司全體明星登台表演
猺山歌舞 魔術大會
內有猺歌猺舞猺魔猺術猺劇

南關有聲片映院
國曆一月廿八日起映
首次放映小菲濱氏主演偉大戰片
戰地之愛
注意：全部砲戰推山倒海風雲變色山嶽崩摧令觀衆神移目眩砲擊之烈得未曾見
此片首次在本市放映勿忘以最廉代價看最好之大名畫

模範有聲畫院(十一甫路)
國曆一月廿六日至三十日映
胡蝶鄭小秋夏佩珍主演
啼笑因緣(二集)
下期放映
天一公司唱歌國產聲片
一夜豪華
陳玉梅胡珊主演

一新映畫戲院(十八甫路)
國曆一月廿六至卅一日放映
華北丑角大王劉春山主演之滑稽笑片之王
鷄鳴夫妻
下期二月一日至二日映
高威廉黎豔珠合演冶豔浪漫驚人鉅片
夢裡情人

民樂有聲影院(城隍廟前 自動電話一一六三九號)
元月廿七日至卅一日映 即舊曆初二至初六止
全部劇烈血戰犀利肉搏名片
漢城戰血
※日夜加開六場※
下期二月一日至四日映
滑稽突梯荒唐好笑聲片
大鬧金鑾殿
兩個傻瓜主演

西堤影戲院(西濠口大馬路)
國曆一月廿六至廿九日放映
新奇巧妙艷膩絕倫巨片
神燈二集
王春元錢似鶯啞心傑作
下期放映
武俠激鬥淒艷名片
北方之勇
王春元陳艷芳得意傑作

中山戲園(自動電話一四二九二號)
國曆一月廿六日至廿九日映
洪勳東方無上精采國片
荒江女俠九集
徐琴芳智志剛空前傑作
下期放映
荒江女俠十集

中國戲園(自動電話一二九二五號)
國曆一月廿六至廿九日放映
從西洋名小說改編猛片
神燈三集
王春元錢似鶯啞心傑作
下期放映
武俠詼諧愛艷名片
女俠定風珠(一集)
莊曉人唐雪倩傑作

大德聲片戲院(院址中華南路 電話一二六六九)
即日放映
六大探險家親歷全球各地攝製之破天荒空前猛獸大名片
◀世界奇觀▶
(日夜放映六場)
日場 十一點半 一點三 三點
夜場 六點 八點 十點
下期放映環球巨製一九三二年之「西線無戰事」
彌天大戰

長堤海珠戲院
(演日月星班)
一月廿八日
(日)出頭 風流辯護
(夜)出頭 二本火燒阿房宮
海珠位 特別位 廂房 散廂
日一元四 夜三元 日一元 夜二元 日七毫 夜一元四
嘉禾 日五毫 夜一元
男共和 日三毫 夜四毫
女共和 日三毫 夜四毫

樂善戲院(留票室電話一四三三〇)
※一連四晚通宵演※
(大)(文)(明)
一月廿六至廿九日
廿八日 (日)冰山逢怨侶 (夜)芳心四意馬
廿九日 (日)古塔埋香 (夜)塞北東風
肖麗章 綠衣郎 靚少鳳 馮玉君 主演

太平戲院
(演鳳來儀班)
一月廿八日(演通宵)
(日)出頭 艷情名劇 迷魂網
(夜)出頭 (劇王之王)三本武則天 續演可憐女
太平位 日一元二 夜二元四
中原位 日八毫 夜一元四
民樂位 日六毫 夜八毫
頭等位 日五毫 夜六毫
二等位 日三毫 夜四毫
木椅位 日毫半 夜二毫

惠愛大新游樂場
一月廿八日
◉京戲場演天喜女京班 (日演)南陽關 (夜演)獻地圖
◉粵戲場演大觀女劇社 (日演)刺雪姣 (夜演)王有道休妻
◉影畫場演 (日演)盜御郎 (夜演)戰地鴛盟 方世玉救父
雪梅百詠集經已出版 準一月廿六七八日隨券附送三天

西堤大新天台游樂場
一月廿八日
◉新派劇 (日演)美人關 (夜演)紅裙駙馬
◉粵劇場 (日演)易名臨虎穴 (夜演)鸞鳳落鴉巢 黃鶴樓
◉影畫場 (八樓放映)雷大鵬 (九樓放映)古國奇俠
◉跳舞場 紫薇荀張舞柳何理梨歌舞
◉技擊場 (少林武藝)女子走鋼線

教育與體育

華南四大學運動會

最近已由中山大學積極籌備 廈門大學派選手廿五人參加

華南區四大學聯合運動大會、已確定于本年四月中旬舉行、查此次聯運、中山大學爲主催校、現以會期轉瞬即屆、特由委員會積極籌備、聞最近進行則爲(一)編輯「聯運會中影」、(二)籌備四校運動員住宿處及娛樂場所、(三)規劃競賽場及觀衆座位、又聞廈門大學體育主任黃炳坤已正式報告派遣男女選手約二十五人來粤參加、至四校代表聯席會議則定在寒假期後云、(漁)

今晚籃球友誼賽

空軍與青年會對抗 七時在青年會球場

空軍體育部主任李鴻清現以海陸空三校運動會行將開始、特飭令所屬各隊員加緊訓練、經先後足球約軍校、排球約憲兵等隊、作練習賽、以資借鏡、茲查李主任以籃球一項、尚未徹底練習、故昨特邀約青年會籃球隊、於今(廿八)日下午七時、假該會球場、作友誼比賽、藉以練習、及聯絡體育界感情、並查兩隊俱屬籃球勁旅、空軍經數旬之練習、聯絡及攻射術、已異常嫻熟、青年會亦爲有名強隊、雙方已秣馬厲兵、嚴陣以待、屆時相見、定有一場劇鬥也、茲將雙方陣勢錄下、

(青年會)

左鋒 戴有瑞 郭燦榮

右鋒 周振華 周炎棠

中鋒 金廷贊 黃星海

左衛 何冠雄 劉冠乘

右衛 杜成錦 伍錦堯

(空軍隊)

左鋒 黎廷萱 傅福玉

右鋒 麥煥球 梁持旺

中鋒 陳振興 莊甲民

左衛 鍾錦棠 朱耀德

右衛 余平想 謝仁鳳

嶺南籃球隊 今日赴廈門比賽

廿八日由港啟程 隊中增加生力軍

嶺南大學籃球隊、爲本市勁旅之一、隊員如黃樹邦、蕭殿康、李可桑等、皆爲一時之選、現該隊爲求技術上之觀摩、特乘寒假之便、率隊遠征廈門、聞全隊于今日(廿七日)早車往港、廿八日由港啓程赴廈、將下榻于同文中學、約在廈比賽六場、另往漳州與十九路軍排籃球隊比賽一場、約於下月六日旋省、又該校舊生、籃球場中以饒勇善戰著名之中鋒黃鼎芬、下學期重回該校肄業、此次征廈、黃氏決同行、該隊得此一枝生力軍、有如虎添翼、聲勢爲之頓壯、茲將該隊遠征職員及隊員列下、領隊·馮廷瑞、區宏恩、秘書、梁文威、司庫盧觀怡、隊長、黃樹邦、蕭殿康　隊員、黃鼎芬、馬不顧、陳柏年、郭琳驤、李可桑、司徒蕃、雷攀榮、李福林、徐道彰、

興寧縣第八師球員 赴梅縣比賽

排球隊奏凱 足籃球失利

駐興寧縣第八師師長黃質文、副師長歐陽新、平日均極注意體育、本年新曆元旦、曾在興寧舉行全師第一次運動大會、大會閉幕後、該師師長等爲觀摩技術聯絡感情、及喚醒國民注意體育起見、特組織全師排籃足球聯隊赴梅比賽、該隊排籃足球隊員、約四十餘人、由該師政訓處鍾主任盛麟率領、于本月十三日上午十時、由興僱車直駛梅縣、即于是日午后三時抵達梅城、隊員全體均寓程江旅館、查該隊抵梅後、翌日(十四)即爲在梅大顯身手之第一日、是日上午十一時、在五中體育場、與前奪得抗日剿共杯之七師排球隊比賽、經二小時之劇戰、結果八師以三比一獲勝、該師足球隊、復於是日午後三時與前奪得抗日剿共杯足球冠軍之強民足球隊比賽、地點在東較場、結果八師以一對零失敗、十五日、該師復與七師廣益籃球聯隊在五中體育場比賽籃球、上半場八師得十分、聯隊得八分、下半場因八師方面球員有數人受傷、未能繼續比賽、故無結果、下午三時又與七師強民砲兵聯隊比賽足球、結果三與二之比、聯隊勝、十六日約定與在梅素負盛名之嶺東足球隊比賽足球、因嶺東球員召集未齊、遂告停止、十七日午復與七師機關槍營砲兵南僑足球聯隊比賽足球、結果四與四之比成和局、該隊以在梅多日、亟須返防、乃由梅乘車於十九日返抵興寧、抵站時、八師師部派員鳴砲歡迎、情形甚爲熱鬧、

※　※　※

教廳擬製中學教育 行政員工作大綱

昨令各校擬具呈廳參攷

省教育廳現擬製發中學教育行政人員工作大綱、昨廿七日特通令各校校長教務主任及訓育主任等、須擬定工作大綱、限於二月廿日以前呈繳教廳、以備參攷、茲將其原文探錄如下、查中等各學校校務紛繁、各部份負責人員日常工作、均當詳爲規定、循序進行、以臻完善、本廳現擬製發中等學校教育行政人員工作大綱、以資遵守、各該校校長教務主任、訓育主任、應本過去經驗、分別擬定中等學校校長工作大綱、教務主任工作大綱、訓育主任工作大綱、各一種、限于二月二十四日以前呈繳、以備考查、除分令外、合行令仰該校遵照辦理勿延、此令、

市校協助空防會 定期開會議

屆時選常委及分配工作

市轄學校員生發起組設之市校協助空防籌款購機委員會成立有日、該會委員亦於第一次大會時經選出十七團體爲委員、現該會爲謀急進計、昨特通函當選之團體、早日選出負責代表以商進行、茲將其原文探錄如下、逕啓者、此次市轄學校員生發起組織市轄學校協助空防籌款購機委員會一案、經由該會籌備處函知、已選出貴校爲委員、並托由本局召集委員開第一次會議、茲定二月二日(星期四)下午三時在市教育局開委員第一次會議、互選常務委員及分配工作、除分函外、爲此函達、即希查照選定負責代表、函報備查、並請貴代表携同出席證明書、屆時蒞會爲盼、此致、

暹羅強迫教育聲中 華僑力爭讀華文

對強迫教育條例祗部份接受 組織華僑教育聯合會謀應付

暹羅華校代表大會、本月八日開會於中華總商會、討論暹政府實施強迫教育問題、到會共有五十五學校、人數達百餘人、內地各華校參加尤爲踴躍、結果、決定向暹教育部要求通融辦理、並舉定五代表協同總商會代表赴教育部請求、各代表於九日上午十時在總商會開會討論請求步驟、聞翌日、根據大會決定原則、赴暹教部晉謁教育部長、八日晚適扣董裏華僑教育代表盧敬贒、得黨員瑪限玲(暹僑人)之介紹、當八晚民黨開會時、得陳述華暹文化之關係、深受民黨各委員同情、對強迫教育實施後華校所受之影響、亦表示充分注意、將予以援助、茲將開會情形續誌如下、

〇……開會情形……〇

首由中華總會代表林中川宣佈開會理由、畧謂總商會接到華校來函十九件、共廿七個學校、請求轉呈暹教育部、要求對強迫教育條例通融辦理、總商會已派代表五人晉謁教育部當局、惟根據答覆、該項條例、勢在必行、故請各代表磋商應付辦法、次推舉總商會代表爲主席、

〇……報告事項……〇

(一)總商會代表盧燉川報告與暹政府當局會晤經過、畧謂一星期前、暹教育部曾請總商會主席暨彼等會晤、據部長談、實施強迫教育爲憲法規定、必定實行、該條例原限七歲至十四歲之兒童、應實施強迫教育、改爲十歲至十四歲、此項條例、非僅對付華校而已、凡設于暹羅國內之學校、無論日本歐美、均應一律遵行、在內地實行已久、惟京畿及吞武里兩地尚未實行、刻俟吞武里實行後、京畿方面、亦即將次第實施、故此特請貴會代表來此會議、誠恐有未明瞭之處、可請貴會召集各校代表開會、解釋一切、再有不明瞭時、可請教育部派員前往解釋、當時吾等曾叩詢此條例實行後、華校所受影響如何、能否有所通融、據答、此爲暹政府六大策之一、殊難修改、吾等再問、暹文課程太多、使兒童無實習華文之機會、此點可否減輕、據答、此爲條例規定、彼無權更改、惟此例並非僅華校限制、歐美在暹各校亦然、統觀談話結果、似甚嚴重、故請各位來會、從長討論、共商不要太於近理想之決議、以便根據公意、再向教育部請求、(二)董裡什堤華僑教育會代表丘親民報告、在浦吉一省、實行每天讀足暹文課程三時十五分者、已有九年之久、最近暹教育部通令各縣應照強迫教育之小學條例第六條切實辦理、並限令每日授課暹文課程四時十分、敝埠(董裡什堤)與鄰埠各校嘗召集會議決定向教育部請求通融辦理、並將歷年送學生到教育部受考成績列出、證明僑生已有充分之暹文學識、惟據批答、不如所請、業經聯函請求總商會、設法援助(三)利華輝報告及解釋強迫教育條例實施概要、並謂不久間各校或接政府通告、

決議事項(一)關於華僑學校對暹羅教育部強迫教育條例課程是否接受案、(決議)部分接受其辦法如下、(甲)派代表向暹當局詢問華僑之權利義務是否與暹國民相同、除土生外、能免受條例支配、(乙)向暹教育部請求中暹國語文科、應一體並重、其他各科由華校自由編定、(丙)向暹教育部請求頒布適合華僑學校之教育條例、(二)畧、(三)關於再請各校加派代表向暹教育部要求案、(決議)增派華校代表協同總商會代表向教育部要求、(四)關於增派華校代表人數案、(議決)增派五人、(五)關於產生代表方法案、(決議)(甲)以今天到會各代表以學校爲單位產生之、(乙)由各校代表介紹十二校、再由十二校中舉出五校爲大會之代表、結果以新民、培英、廣肇、育民、董裡什堤華僑教育會等各代表中選、(六)關於組織華僑教育聯合會案、(決議)由今天到會代表發起、由大會中舉出之五人爲起草教育聯合會組織法委員

紫金縣 籌建圖書館

購書籍五百餘元

東江上游紫金縣圖書館址、向設在教育會後座、于去年十月間、派人赴廣州購有圖書價值約五百元、嗣因館址狹、地方又不適宜、遂由董事吳濱生等、邀請各界人士集議、籌款擬創建一具有規模之館舍、以便社會人士易於觀覽、經擇定南関墩爲建築地點、迄今籌款數月、款項無着、各董事人員、爲早日完成起見、經於本月九日、召集會議、決定關于籌款方面、則派員分往各機關、及各商店勸捐、關於建築方面、則決定本年二月動工、開始建築、至于所有購置建築材料及工程支費、暫由各董事分担支墊云、

惠愛中路・小馬站前

新華有聲電影院

今日特別選映雷電華出品兩個傻瓜招笑傑作

桃花亂放

莊嚴法庭，兼充婚姻交易所，荒乎其唐！律師公館，附設賭台跳舞，豈有此理

開幕宣言

本院應社會之需求謀公衆之娛樂起見。崛起於廣州的電影界。建築的堂皇富麗。打破全市電影院的紀錄。全院共有一千五百餘座。設備完全新式。燈光用最新科學方法裝置。極爲調和。所影之聲片。專選美國雷電華及德國育發公司名貴出品。劵價極廉。樓下分三毫五毫八毫。樓上分一元一元二毫。願愛好聲光電藝的市民。請早惠臨。

桃花者，指命帶桃花之男男女女，亂放者，指東邊離婚，西邊結婚，無標準，如兒戲也。此片旨在諷刺離婚，全片從頭至尾笑料何止千百種。爲畢何兩氏生平最佳作品

下期年初五日換映

天堂幻鳥

片中不可多得的幾幕

土人的求偶艷舞，火光聲響中的誘態，教人心蕩神迷！

水中逐美，肉體隱約，教人眼花撩亂，土人的結婚儀式，歡聲震天，多樂絲於嫁時遺歸情人處，教人神志緊張！

玫瑰花的床上，一雙情侶擁抱嚙吻，教人如癡如醉！

天爆地裂，海嘯火山爆發，教人心胆俱裂！

一雙情人在獻祭舞中向火山行去就死，教人魂飛魄奪！多羅絲隻身登山，獻身山口，以救衆厄，教人慘不忍睹！

女明星多羅絲第里奧男主角祖麥加利暨夏威夷美女五十土人千餘合演

天崩地裂海嘯火山爆發令觀衆心弦爲之大震動

▲請全市電影觀衆準備立即總動員▼

炮烟燻黑了你們雙鬢……

到現在，他們都吼起了「馬賽歌」歡祝得勝，

又有誰來管你們這些退了伍的兵！

這首詩，在殘冬．在刼後餘生的我，在滿腔熱血沸騰着的我聽入了耳鼓：啊：天哪！我斗然爲了同類而更愛惜起自己來．我自忖着：

「犧牲！怎麼才能得到一個公平的結論呢？從民國元年到現在，我自己也不止革一次命了，精神與身體的犧牲也不只一次了！只不過沒有死掉而已！這一次眞的要準備去死嗎？……這微弱無力的生命！還是再鍛鍊得健全些吧！鍛鍊得再健全些吧！

……………

王先生終於戴上半舊的帽子，挾了那「船夫」的浮雕，點點頭出門去了。我就在這樣左思右想遲疑不決的當中、輕易地混了幾個月；起初聽見閘北的炮聲以及看見冲天的火燄，似乎興奮過幾次，等到十九路敗退下去，一直到停戰協定簽字，這一腔沸騰的熱血，逐漸變爲冰冷。眼見着國勢的凌替，同類們的加倍難受，自己的生活與精神也同樣地受到嚴厲的壓迫，然而，好像總是無法拯救，無法反抗的必然的束縛似的。我只在逆來順受，逆來順受！

忽忽地過了一年。約有十個月不見我那可愛的詩人了。時常碰到了退伍的兵士以及一二八遭過難的朋友，我總要談到一二八以及王先生的那首詩。

我一生一世不願再遇到一二八了。但我總想有機會看到王先生！我悵然，我盼望王先生也有幾首惋惜我們一二八禦侮救國的退伍兵士！我常常這樣想：

「王先生安好！我那患難的伴侶也在王先生笑靨中存在着。」

一九三三，一，九

綿羊（下）

命名

「芝，我還很愛你的，我怎忍賣了你！你不曾知道我的意思，你就這樣了！你是不應該哭壞你的身體的。

「你聽我說。我還很愛你，而且勝過從前。我那會不知道你的苦心，我很感謝你的。

「不過我因爲近來生意失敗，神經有點失常，而且容易動氣，我自己很知道，這點你做妻的當然會原諒我的。叫你去店裡招待，和累你操作着家裡的事，都是我很對不住你的，但是我們的生意慘敗得這樣，又有什麼法子，雖然我心裡很愛你。果我不愛你，你就和顧客談了半天，我也不會吃醋的。可是正因爲我還十分愛你，所以你一和旁人說笑．我就心痛，然而這正可以証明我很愛你呀！

「明白了麼；芝！你聽我說，你這樣鬧是無益的，你應該顧到你自己的身體」

這些話，老板在回來的路上，早已預備得很周到。他知道她很軟弱，軟弱得像隻綿羊。但是他這回不用撻打的手段，撻打的結果，只不過便她形式上的屈服。他知道他的心，一顆綿羊的心，他只曉得忠實地（不，說是愚蠢地吧！）愛他。只要教她知道他現在還很愛她，事情就可商量了！

老板娘呢，她這時已抬起頭來。她臉上的淚痕已稍稍乾去，但雙眼却非常紅腫。她默默地望着他。他那有魔力的話，像電在她的心頭熨一熨，連鎖痕都熨平了！加以大半的積鬱已隨着眼淚流去，一聽了丈夫的剖白，反有點怨自己錯。

老板起身拿了面巾，溫柔地爲她擦了臉，然後爲她捧了修粧盒，讓她梳理頭髮，再在臉上撲了一層薄粉。

一點斑點也沒有的白臉，使老板不由地憶起初戀的時候。然而人本是中年了，愛情在他已不是主要的食糧，而是三餐以外的零星小食而已。還因他在新撲了粉的臉上，重親了幾下。

老板娘的臉上展開了歡笑的光輝，她這時已擁在老板的懷裡，她覺得她自己的年紀少了三兩歲了，像十六七歲時和他同居不久的光景。她用臂摟着老板的頸，要求老板說出他的辦法

於是他告訴她，榮興老板對她很有痴念，他有不少的家產，他老婆不得寵，如今住在鄉下。他又告訴她，照目前這情形下去，眞是不堪設想，最好她能犧牲一下身子，就有救星了！最後他說：

「只要你手段用得妙，騙他幾千都容易，然後我們可以捨棄這裏的一切，連那討厭的債主，也可以不受他們的氣了！然後我和你走到遠遠的北方去，再過我們快樂的日子。芝，如果你還愛我，你不會拒絕這種計劃，我知道你在渴慕着快活的生活，你若聽我的話，這種生活便會馬上實現的。」

老板娘一想到快樂的日子，像過去那樣，希望在她眼前閃了一閃。丈夫的密語已遣去了她一切的不平，就是不爲着將來美麗的希望，對着這樣愛她的丈夫，犧牲一點也是願意的，她這樣想。

戴大眼鏡的，這時同着他一撇短髭又在她腦裡發現了，她想到他說話時把眼鏡靠近得幾乎碰着她的鼻樑，想到他會像老板那樣和她調笑，她不禁臉上泛出一陣紅暈。

她要丈夫發誓不棄她，不要因爲她失身了另一個人就棄她。老板答應她，他指着燈一一照她的話發了誓。

於是她緊緊地把嘴唇自動地貼上老板的，她覺得最後的一絲並不會斷，她夢着將來的美麗

老板輕輕解開了她的衣帶，心裡想，這次我的政策已告成功了！女人究竟終是綿羊。

吉訶德君（一九四）

西班牙西還提斯著　默然編譯

我說你們可以從我恢復「那好小姐的自由」「在那邊被人擄去的，」辦出遊行騎俠是否應該看重。」說着他用兩脚跟打羅的腰－因爲他沒有踢馬刺－走去會徒弟－在這忠實的歷史全部我們不曾讀羅放盡速度奔馳，牧僧。理相阻不來。山大聲叫道：「你往那兒去吉先生。你碰了什麼魔鬼，使你起心攻擊正統宗教？你看，哎喲，先生，這是弟子的巡行隊他們扛的小姐是有福的貞女的像；你當心你幹的事吧，這一次我相信你必然不曉得。」也是徒勞無益；因爲他主人的心思全注在和白衣人接戰而救出哀泣着的小姐，所以他沒有聽見一句話；即使聽見，他也不回轉，那怕你國王召他。現在他跑到巡行隊了，勒住早想休息一下的羅，發出混亂而沙啞的聲說：你們那邊蒙面孔的，我想是因爲你們不是好人的緣故，停上步來聽我要說的話。先停步的是扛像的人。唱禱文的四個牧師中的一個見吉怪樣子，羅的瘦削和騎士的其餘令人發笑的東西，答覆他說：好兄弟，如果有什末話說，你快快就說吧；因爲我們的這些弟兄們辛苦到萬分，我們不能－－也不該停下步聽什末東西，除非那是短得兩句可以說完的。吉答道：我一句說完牠，那就是你們馬上解放那美麗的小姐，她的眼淚和她的愁容明明是表示她被人強迫帶走，而你曾以彰明的殘暴對她。我生人世來，是伸雪這樣仇恨的，不許你們再進一步，除非你給她她所願望而所應有的自由。」聽見這些話的人，由此斷定吉必然是什末狂人，所以就大笑了一陣；這一笑使吉更加冒火：他不再說話，抽起他的劍，來攻擊扛像的。一個扛像的把擔子交付給他的同伴，上前去迎吉，拿個一根棒，這棒是當他做架子時，他用以支棺架的，吉猛力給他刺挈，這棒擋住了，馬上變成兩段了。他便將所餘剩的打在吉持劍的肩上。他的盾牌不能擋住這末猛烈勢力，於是可憐的吉悲慘地倒落地上。在他的後面氣喘喘地緊跟着的山見他被打倒，喝他的敵人不要再打了，因爲他是可憐的着了魔的騎士，有生以來沒有做過什末壞事的。可是使鄉下人放手的不是山的呼喝，却是他看見吉不動手也不動脚；所以他以爲他殺死了他，便火速揭起衫到腰帶上，如同鹿子一樣跑走在野地上。

這時吉的同伴已上前。巡行者見他們向他們奔來，並且同着他們的有帶着弩神的騎兵，便開始擔心有什麼不害的意外。大家環繞着神像，舉起他們的風帽，緊握他們的鞭子；牧師們緊握他們的臘燭；站着等他們來攻，決意防衛他們自己；如果可能，侵犯進攻他們的人們。可是命運安挑的事好過他們所料想的：因爲山所做的只是投身在他主人的身體上，傾吐世界上最悲慘可笑的哀情：以爲他眞的死了。牧爲與巡行的別一牧師所認知。於是他們的相識消除了二隊人的驚慮。「所以他就和他全隊弟子」「第一牧用兩句話告訴第二個吉是怎樣的人」去看可憐的騎士是不是死了。他們聽山兩眼含淚說，騎俠的花呀，只憑一擊便完結了你善用的生命的事業！你宗族的光榮，滿差的及全世界的聲明和顯耀哇，世上沒有你，便將充滿惡人，他們不再怕作惡受罪了！蓋過一切的亞力山太的慷慨的人哪，只八個月頭的服務，你便給我海水環繞包圍的最好的海島！你高傲謙虛，謙虛而高傲的呀！危險的負擔者，汙辱的遭受者，無緣故而意愛，善者的模彷者，惡者的皮鞭，卑鄙者的敵人，總之什末都可以說的漫游騎俠呀！吉給山的叫聲叫甦了；他第一句話是：不見你甜蜜可愛的杜而生活的人是要愛比這還要大的災殃呢！幫忙，山曹友，放我在魔車上去：我夾不得羅的馬鞍，這肩膀打碎了。」山說：「我誠懇地遵你的命，先生。我們同這些很望你好的先生們回家去吧。到了那兒我們再打算作第二次出征：這出征也許要順利些出名些。」吉答道：「你說來有理，最明哲的辦法是等到現在正得勢的命運的不祥的勢力過了之後。」僧侶，收，理，向他說，他們很贊同他的意思。從山的慫恿得到許多的快樂之後，大家將吉像前時一樣放在車中。

忠恕堂

存忠恕之心行忠恕之道無遠無近相與傳播

請試家藏數百年

犀角山老樹甜水野桂

每兩叁拾元　貳拾元　壹拾元　佰元

請來泡水試試方知此桂珍奇

廣州市槳欄路
門牌三十六號自動電話一五八二叁

本號法律顧問　王紹薪大律師　黃汝璋大律師　王祖讓大律師
本號醫事顧問　黎棣初大醫師　陳任枚大醫師　黎次麒大醫師
忠恕堂參茸世家何東白

王律師公館本市文德東路二十九號
黃律師公館本市小馬站三十號
陳醫師公館本市龍津東路竟九甫號
黎醫師公館本市愛育西街十二號

善工製版 C.139

EVERYTHING　The G.E.C. your guarantee　ELECTRICAL

必打油渣電燈機

夜可作晝

社會事務日繁，吾人輒苦晝間時短，每日不能完其當日工作，若用必打電燈機，夜可作晝，庶免此憾矣。該機大小均備，公私咸宜，儉油耐用，價比別家尤廉。

英國通用電器公司

廣州分行長堤光樓◎電話一二七八三

財政廳佈告　大沙頭商業區地段定二月十日至二月廿五日在廣州市商會競投佈告在案惟查從前曾向政府繳價承買大沙頭地或其他對于大沙頭有權利關係者爲數不少爲保護人民權利起見合行佈告仰上開業戶及權利人知悉限二月廿五日前携備權利證據附繳六寸影片來廳呈請核驗以憑彙案核辦勿延自誤此佈

爲通告事　現奉廣州特別市黨部訓令以上海東亞體育專科學校函請廣州市教育局及市黨部會送該校童子軍教練班免費生一名到校肄業如志願自費者亦所一併保送等由合飭本會遵照辦理等因奉此查派送學員向經考選有案合行通告如有志願投考者可速到本會查閱章程聽候試驗可也　投考資格：中學畢業　修業年限：一年　報名日期：限至一月廿八日止　中國童子軍廣州特別市理事會　廿二年一月十七日

黨務工作人員訓練所啓事　茲有本所職員因事遺失本所四十七號証章一枚除補發外特此登報聲明作廢此啓　中國國民黨廣東省執行委員會

廣東財政廳釐稅防務貨物官產開投日期一覽表

（開投地點在廣州市商會）（按票金不收銀號憑單及鄉票）先期到廳取閱章程繳押票銀

類別	開投時刻	底價	加貳或加伍專款	押票銀	備考
南石頭砲台附近數號村前官坦	廿貳年壹月[illegible]日下午弍時	每畝毫銀底價肆百元	共面積市尺七十二畝餘	毫洋貳千元	此坦距洲頭嘴內港約二華里
省城醬料行坐厘	本年貳月肆日下午貳時	年餉大洋叁萬壹千元	另加五專款	毫洋壹千元	
炮竹行台費	本年貳月陸日下午二時半	年餉大洋壹萬肆千元	另加五專款	毫洋壹千元	
省佛陳南香粉行台費	本年貳月捌日下午二時	年餉大洋壹萬伍千元	另加五專款	毫洋壹十元	
廣肇蒲包行厘費	本年貳月玖日下午二時	年餉大洋叁萬貳千元	另加五專款	毫洋貳千元	
本省政府核准會同建廳市府分段開投大沙頭地	本年二月十日至廿五日每日下午二時起	甲等每井五百元乙等每井四百五十元丙等每井四百元	九百四十一小段	每小段六百元	每段約二十井
廣三沿路防務經費八十字義會及館廠租捐	本年貳月拾日下午二時	日餉毫洋叁千捌百元		肆萬元	
曲江石灰行台費	本年貳月拾壹日下午貳時半	年餉大洋叁千伍百元	另加五專款	毫洋捌百元	
省城珍珠行坐釐	本年貳月拾壹日下午貳時半	年餉大洋壹千捌百元	另加五專款	毫洋叁百元	
省城玉石行釐費	本年貳月拾叁日下午貳時	年餉大洋肆千元	另加五專款	毫洋伍百元	
從化全縣防務經費八十字義會	本年貳月拾肆日下午二時	日餉毫洋壹百柒拾元		貳千元	
廣東全省屠牛牛皮稅及船來皮革稅惠州欽康土港出口捐	本年貳月拾伍日下午二時	年餉大洋壹萬元		貳萬元	
東莞炮竹行厘費	本年貳月拾伍日下午貳時	年餉大洋肆千伍百元	另加五專款	毫洋伍百元	
高雷區京果海味捐	本年貳月貳拾日下午貳時	年餉大洋肆千元		伍百元	
河南防務館廠租捐	本年貳月廿貳日下午貳時	日餉毫洋叁拾肆元		壹千元	

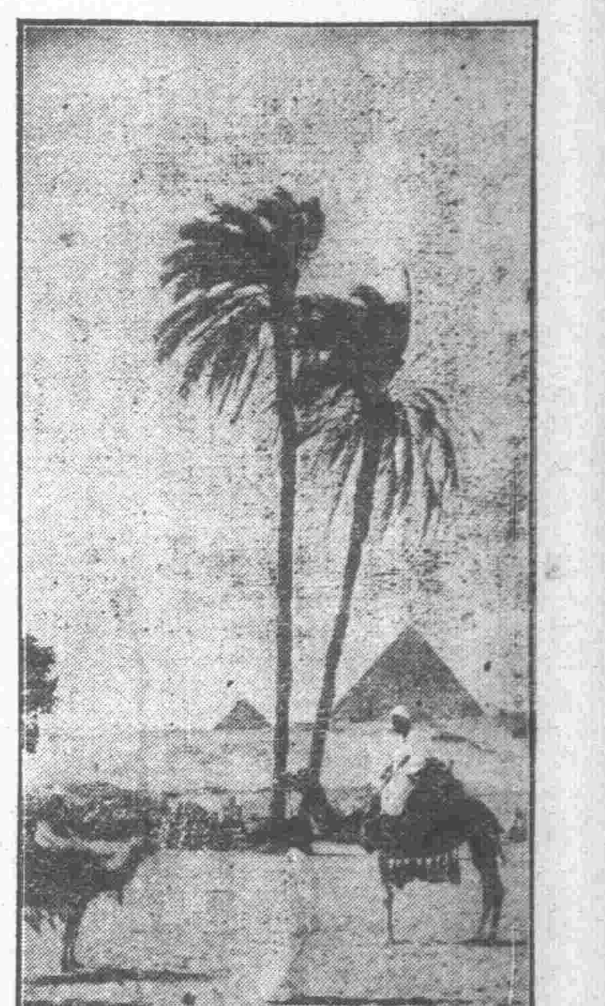

第四四九期

在日軍的監獄裏（一）

李家藻

一·據說難關是過了

一月廿八日

沐浴在和暖陽光底下的上海，多麼娥媚可愛！風不刮了，雪也不飄了。但是這麼美麗的天氣，正反映着一個可怕的變動。今天一切都有些異樣，華界租界的居民都在騷動着，好像有什麼大難快要臨頭似的。這是一個不經見的現象，上海向來是中國的安樂窩。連年內地的兵燹，水災，都不會弄到這裏來；而且正因爲這些天災人禍，上海更加商賈輻輳，更加沉醉全迷了。但今天確有些異樣，真怪！馬路上滿是汽車，馬車，黃包車，搬場車；在那些擠擁的車子上，可以看到許多男男女女，少孩，老媽子。這裏，那裏團着一堆堆的人頭。說着，吵着。丁當的車聲和報紙的叫賣聲，混成一片。在上海住了幾年，我從沒有見過這種情形。熱鬧，是的，空前未有的熱鬧。但是細心觀察起來，可以在他或她的臉上，看出一種倉皇的神色。這似乎顯示出他們心中的恐懼和彷徨。

這幾天，報紙的銷路突然增加。日報，晚報，大報，小報，傳單，號外，多如雨後春筍。但從那些雪花般的刊物裡，我們可以歸納到一點消息，就是說，日軍快要襲擊上海了。有些投機的報紙更把斗大的字，用鮮紅的顏色印起來，吸引一般讀者的注意紅色是恐怖，同時又是勇敢的象徵。那時我們的心情，我想，正是混合着那兩種元素。

日本的積極政策，自田中義一以來，一脈相承，外交手腕上雖間有不同，實際上却沒有絲毫的變更。他們第一步工作就是侵略滿蒙，結果釀成九，一八的慘劇。接着就是天津暴動，此刻又大軍雲集滬淞，向中國政府威脅了。前天曾向上海市政府下了「哀的美敦書」：（Ultimatum）要求我們解散愛國的團體。——抗日會，——要求我們停止愛國的運動，——抵制日貨——要求我們的軍隊不得在自己的領土內駐紮。這是我們重大恥辱，子子孫孫不能忘記的恥辱，你聽，日本竟然干涉我們的內政，竟然干涉我們軍隊的行動了。歐洲大戰爆發時，奧國向塞國下的最後通牒還沒有那樣來得凶，來得露骨。如果我們不是要甘心做賣國奴，那末，這種無理的，強硬的要求，不能不嚴詞拒絕的。

那時候，政府的態度已經軟化了，聽說已有相當的妥協，日本領事也認爲「完全滿意」。這一點，民衆是要極力反對的，當然，寧可犧牲一切也不願無理屈服。不過民衆有的是赤手空拳，縱然喊得聲嘶力竭，結果仍等于零。政府要我們忍耐，鎮靜，——到了國家的末日。駐在滬淞一帶的十九路軍却不受日人的恫嚇，堅守國土。從他們光榮的歷史，來，我們知道而且相信他們確能代表民衆的武力，無論如何，也斷不會像那些見了日本軍就棄甲曳兵而走的東北軍隊。「要是敵人襲擊的時候」，一位高級軍官說，「我們就得抵抗，抵抗到了最後的一顆子彈」。

下午我們幾個人到寶山路，閘北，虹江路一帶參觀防線。鐵網，沙包等等防禦工程都有準備了。戰爭是不可避免的，時時刻刻都有爆發的危險。黃浦江上瀰漫着濃厚的戰雲。日艦通通升火，陸戰隊也登了岸。虹口一帶不住的有日本鐵甲車梭巡，示威；車上野蠻的日兵還屢屢向着我們獰笑，挑撥，凌辱。事實告訴我們；每一刻鐘，上海的和平都會破滅。

公共租界到了四點鐘就下令戒嚴。行人漸漸稀少了，車輛也漸漸少稀了。夜之神把整個上海籠罩着。馬路上頓現一種空前未有的蕭條景象。前一天晚上，這時候，車水馬龍的北四川路Neon的紅光正照耀着兩旁輝煌的商店，留聲機，播音機，和舞場傳出來的Jazz音樂正合奏着大都市的「交響樂」（Symphony）那些油頭粉臉的慘綠少年，那些穿得花枝招展的太太，小姐，正在如癡如醉地追尋着青春的享樂。然而現在一切都適得其反了。聽到的是嗚嗚的風聲，見到的是在馬路上躑躅着的苦力。啊啊！多麼寂寞，多麼荒涼！

「一二八」與王獨清

學詩

新年一到，首先印上我的腦子的，只有「一二八」的砲火；其次便是詩人王獨清先生的淺笑。

「一二八」慘案曾經損傷了我的肢體。憤恨幾乎炸壞了我的胸襟，使我十分清楚的記得。而同時，我可不幸中而幸遇到這位詩人王先生，他也如同炮彈一樣深刺入我的心靈。

我那時因爲炮火的見賜，一切店舖的美術用品都弄得精光了。隨着我這殘生逃出火線的，僅有一塊「船夫」的浮雕，我口裏哼着「Foheault Hoi」挾了出了它險地。

寄居在一位音樂師的家中，王先生便是這位音樂師的友朋。有一天我們在吃飯時，剛才圍攏了圓桌。遠遠的砲聲和着，「pon」「poi」的叩門聲音。音樂師的夫人開了後門引進這一個紅黃色皮膚的人來：

這人，一頂半舊的破毡帽壓到眉頭，一副圓溜溜眼鏡架在鼻頭，他見了我這個驀生的人兒，忽然稍稍退後。我小鳥似的好像含着羞地問那音樂師：

「請你介紹！這位是誰？」

「不是外人，王獨清先生！」

「哦……王先生！」

這時我忽然似乎一個炮彈似的打入了內心。我注意他好半歇，他和我們一桌吃完了飯了，他沒有說一句話。

我因爲「動力」上的一篇「皮袍子」的故事記得了王先生，在這寒冷殘冬，而且大家流離失所的時候，更使想起了比我們還要難受着的同類……

……我不禁掉下了眼淚。

「詩弟！你爲甚麼見了他會傷感？」音樂師哥哥驚奇詫怪地追問。

「啊！學詩先生是見了我而傷感的麼？那我們談談！」請位可善的詩人他開了口了。連珠似的北方官話却帶幾分顫抖，而且，他隨即投下了帽子，分掠的發髮蓬鬆。

我於是極作（精神向他們說了回想那「皮袍子」故事的原因。這時我可注意到王先生也像有些傷感了；他大半笑臉似的臉上已經沒有了酒窩兒。

鎮靜的詩人他抬起頭去看別處，他忽然高聲說：

「新的製作！好極了！學詩先生斗來的麼？」

我轉眼看到他正在瞧那掛在壁上的「船夫」。

「是我携來的，王先生」。

「一定送我，我回頭就帶走」。

我還沒有回答，音樂師夫婦已經替我說了：

「可以的，我想詩弟也肯借諸同好的。」

我並不覺得失去了一個心愛的患難的伴侶的悲哀！我反而唯心地覺得這伴侶似乎是得了安身之所似的，我連忙說：「王先生帶去好了！只是太粗糙！」

「學詩先生，已自已做的麼？這才是偉大的藝術表現呢」。

我這時有些惘然，怎麼王先生也會說應酬的套話呢？』

「王先生！請你不要罵我吧！我要向你要酬報呢。」

我實在喜歡這個浮雕！但得報酬……

……」

我連忙說；

「請你把最近的詩唸一首給我聽吧！而且……王先生，我要想加入十九路隨營義勇軍呢？」

我對於這位詩人竟發生了莫明其妙的愛惜，我總想對他表示，誠實，我不自禁地衝口說出了以上的不倫不類的語句。

王先生似乎愧嘆地沉默下來，他取下了「船夫」來撫試，替樂師似乎安慰我似的說。

詩弟，我又來學入吧，我唸一首王先生的舊作給你聽。

「囧！」——」我也陷入了半睡的狀態以內。

「這首詩叫作「寒納河邊之冬夜」，是悅惜退伍的士兵的，你聽啊！

天上的月色有點朦朧，
隱約地可見這幾個人影，
都是容顏瘠瘦，
都是亂髮蓬蓬。
都是裹着件襤褸的短衣，
像死了一樣的臥着不動。
你們可曾記得那過去的戰爭？
你們是怎樣爲了故國去犧牲，
血泊塗汚了你們兩手，

本期目錄

在日軍的監獄裏（一）……李家藻
「一二八」與王獨清……學詩
綿羊（下）……令名
吉訶德君（一九四）……默無譯

驚心動魄的一二八二周年到臨

新年特大號 詳載十大計劃十大專號請讀者特別注意

反日戰的回憶與展望 王禮錫
抗日血戰之經過 華振中
國民義勇軍奮起及其參戰經過 朱伯康
派戰 反帝抗日爲中華民族唯一之出路 陳銘樞
抗日 繼續這神聖戰爭的精神 蔣光鼐
領袖 爲民族生存而抗爭 蔡廷楷
之言 勿辜負死難將士之血 戴戟

最優良讀物的大本營 神州國光社

中國國民黨廣東省執行委員會啓事

現准上海東亞體育專科學校函請選送該校童軍教練班免費生一名如有自費學習者亦祈一併保送等由合通告凡有志前往肄業者希於二月一日以前到會童子軍訓育股閱章報名爲盼

中華民國二十二年一月　日

▲美國船期廣告▼

大來郵船公司 美國郵船公司（自動電話一壹貳貳叁號）

本公司有堅固快捷輪船多艘來往中美各埠茲爲利便遊客起見自大加改良後凡有貴客搭本公司各總統頭等船位者如欲沿途上岸遊玩隨便上岸其船票隨時轉搭本公司各總統可通用 貴客光顧亦幸祈留意焉

△往上海神戶橫濱檀香山舊金山羅省巴拿馬急利士杜步亞灣拿紐約波士頓並轉駁西印度南美洲中美洲及花旗內地等埠船期列下 正月初七日 浩華總統 星期三日早開行 嗣後每隔兩星期逢星期二開行

△往上海神戶橫濱域多利舍路域水埠轉駁加拿大內地及波士頓紐約美國內地亞灣拿千里達古美架及西印度各口岸等埠船期列下 正月初十日 他輔總統 星期六日早開行 嗣後每隔兩星期逢星期六開行

△往星架波庇能哥侖坡及美國各埠道經小呂宋曜咪等埠及直往波士頓紐約亞灣拿等埠各船期下列 正月初十日 普樂總統 星期六早開行

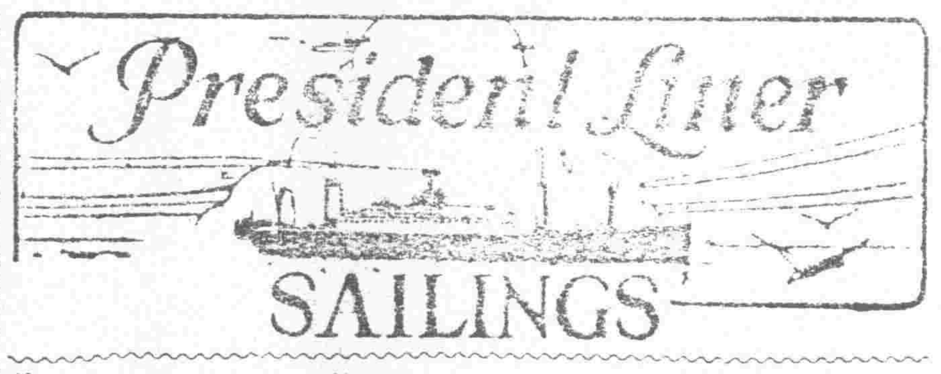

本公司在沙基路四號三樓 大來輪船公司謹啓

頭二三等船票可由本寫字樓定購

請即服 救急 利民衆保寧丸 即服即愈

崗治 霍亂絞腸 痧嘔肚痛 心胃氣痛 胸腹脹悶 四時感冒 中風中痰 痰咳哮喘 水瀉痢疾 請服急注

萬試萬靈

總發行廣州市大新中路利民衆大藥行

德國醫學博士 黃慰民醫師

前國立北京醫科大學校主任教授
前國立中山大學醫科眼科教授

本醫師研究醫學。迄今廿一年。深感醫學進步之無窮。曾留學德奧兩國多年。隨世界醫學名家精研。設醫務所於本市。已逾三載。均根據德奧兩國最新學理。及多年之研究經驗。統治下列一切病症

專門眼科驗眼配鏡　皮膚花柳白濁
男婦小兒內外全科　精醫一切性病
擅治肺癆熱症吐血　廉價手術割症

診症時間：每日上午八時起至下午五時止

（醫務所）一德西路禁烟局隔鄰四六四號（自動電話一四六四七）

中國痔瘡專家伍樂之

四大特色
王道脫痔漏　不用刀針　不用線綁
行動自如　絕無痛苦

醫寓廣州二三分局 中華中路二一六號 拱日中路八十七號

診症時間 上午下午在二三分局應診

贈送美人畫

凡購本藥房經理下列美容妙品及靈效各藥在二元以上者即贈美人畫一張多購多贈幸勿交臂失之

美容內服奇藥（玉容丸）每盒二元六毫　白潔素售七毫
美容外搽奇藥（艷容素）每盒一元三毫　白嫩色素售一元
化毒悅毛奇藥（拔毛藥）每盒一元三毫　赤鼻水售元三
除斑美容妙藥（雀斑水）每瓶二元六毫　黃白水售元三
白髮變黑靈藥（白髮藥）每盒一元三毫　白髮丸售元三
立愈暗瘡聖藥（酒刺水）每盒一元三毫
禿髮能生奇藥（生毛藥）每瓶一元三毫
立除狐臭藥（腋臭水）每瓶一元三毫
白皮色嫩肌膚（安祺兒）每盒一元三毫
預防雀斑靈藥（面友）大盒一元五毫小盒九毫
專治面麻奇藥（面麻水）每瓶六元五毫
生血咳血（四川肺癆草）每服二元三毫雙服三元六毫
痔瘡內服聖藥（化痔神丸）每盒一元五毫雙料三元
痔瘡外搽藥（痔瘡斷根散）每瓶一元五毫雙料三元
脫肛靈藥（脫肛丸）每盒三元（化管丸）每盒三元
立止氣痛靈藥（肝胃氣痛丸）每瓶一元五毫雙料三元
德國遺精良藥（青年良友）每瓶二元四毫試瓶八毫
程鳳生醫生秘製（耳聾丸）每瓶一元三毫雙料加倍
林潤川（除根白濁丸）小瓶一元二毫大瓶二元一毫
胃病特效藥（胃神丹）每盒二元另送治胃秘訣一本

廣州市廣海路 利生藥房經理

學生哥與摩登姑娘

學生哥終日讀書既費腦力進行密運更耗精神速服梁謙益堂精武丸即能增進康健精神充足心思靈敏作事不倦摩登姑娘若患經期肚痛長流白帶不特有壞身子兼且阻碍拍拖跳舞游泳及一切交際速服梁謙益堂坤健丸即能消除百病體魄康健面色紅潤容光照人一般情侶不可不試

梁謙益堂新曆元旦大贈送

精武丸坤健丸買一送一買上二元加送美人畫一幅由國曆一月一日起限送一月

◎總局佛山昇平路　廣州太平南路　香港大道西

蔡廷鍇將軍香烟

自出世以來大受全國同胞熱烈歡迎「所向無敵」以致求過於供現已大帮上市以應各界之需求矣茲爲酬謝惠顧諸君盛意起見特倩名畫家杭穉英先生繪一八大仙游戲圖神態畢肖畫意玲瓏凡積存贈劵如下列之數可向各代理換此畫一幅

廿枝蔡廷楷牌贈劵十五張　五十枝蔡廷楷牌吉罐六個
廿枝富强牌贈劵廿五張　十枝富强牌贈劵五十張

另製有精美海浴圖凡積存十二枝大來吉包廿個或完好之五十枝大來吉罐六個均可掉換乙幅

△換畫期間限至民廿二年二月底止截▽

民衆煙公司粵局謹啓

社會常識

衛之於左右，無私輕重，故可以爲平：繩之於內外，無私曲直，故可以爲正。

活字組版可製電氣銅版

把活字組版，用清水洗淨，使它乾燥之後，再用軟毛刷，把黑鉛的細粉，塗在它的上面，放置着待用。另外把松節油五分，混合在純良黃蠟一百分裏，把它放入模型盤(黃銅製成扁平的盤)中，燒到鎔化，使黃蠟流遍盤的全面，一樣均勻，冷了之後，用熱的鐵杆，把蠟面修理到完全平坦；再用軟毛刷，把黑鉛的細末，塗布在蠟上面，放置着待用，把塡滿黃蠟的模型盤，倒放在前記的活字組版上面，用適宜的壓搾器，把它壓搾；然後注意着，使黃蠟模型，和活字組版分離，(不可害蠟損壞)。又用鐵杆和小刀，把它修理。黃蠟的模型，既然造成之後，再薄薄的，塗上一層鋅的細粉，塗抹了鋅粉之後，再取硬的銀線，把它的一端，擦到十分清潔，在火上燒熱，把它拿在模型的一邊突刺到蠟材中間；又用指頭，把黑鉛粉塗擦在它的面上，便可傳導電流了！(模型的後面，不可被墨鉛沾污；銅線的顯明部，須要塗蠟)。若用大的模型，那末，所用的突刺銅線，須要把幾根做成一束，接連電池，鍍銅液是用硫酸做成酸性的硫酸銅的飽和溶液，液槽中間，掛着幾塊大銅板，把前記的模型，放在銅板的裏面；鍍銅的時間，須要依着電流的強弱，和鍍銅的厚薄而加減。已經鍍銅之後，把他從液槽裏取出來，拭去鍍液，注加熱水在銅面上，這時，蠟便柔軟，容易剝脫了。(不可使銅板稍有彎曲)若是面銅上還有蠟的薄層，須要把苛性鉀溶液，注加在它的上面，這時，該蠟便消失了。然後用清水，把它洗得十分清潔，從模型分離出來的銅版，很是薄弱，須要在它的裏面，接合「司台羅太普」鹽金，使它堅牢，該法如下：預先把鋅溶化在稀鹽酸(合酸一分，水三分)裏，做成溶液；再用刷子，把這種溶液，塗在銅版的裏面，把「司台羅太普」合金，燒到熔融：再用熔融的鉛合錫做成的鍋(鉛和錫的分量相等)，把前記的合金，接合在銅版裏面，那末，該銅版便堅固了。(紫光)

天愈冷冰愈少之原因

健

結冰在十分冷氣候者，較之在氣溫二十或三十度上者爲少。據美國氣象台W.J. Humphery 博士之所言，霧則負此天然之謎。當寒暑表在零度下二十或三十之時，所成之霧，差不多布滿於水，因其減縮由冰面所發射之熱，故能保持其冰之熱，停於冰上，而爲一層絕緣之細雪。在十分寒冰時，比較上則生小量之冰，及溫度升至於零，空氣則不十分有霧，因冰無任何絕緣之遮蓋，故其失熱也甚速，致使新冰以極速之率而成，以符漁夫空氣愈冷冰則愈薄之成語。

人造雪花

自然界再不能驕傲地說：「我能創造美麗而神秘的雪花」了，現在，事實上，我們已能造出同自然所創造的一樣的雪花。

第一位研究這幕奇劇的人是John Mead A ams，他是美國加利福尼亞大學的物理教授，他親手製造雪花，并且觀察雪花的變化。

製造的方法是：先和合兩種空氣，一種空氣是乾燥而溫度在冰點之下。另外一種空氣是潮濕而溫度較高，當這兩種空氣和合時，卽造成了雪花而片片紛飛，最後落在一個可以觀察的小洞內。於是利用顯微鏡就在那裏拍照，并觀察雪花的組織順序。

雪花初成時，像一種結晶體，牠的直徑不過一寸的萬分之四，卽將雪花十五粒排列在一處，尙不及人身上毛髮的寬大。最簡單的形狀是六邊稜形體，高寬幾相等。雪花增大時，牠的形狀依然不變，迄其達原形的十倍以上，始變易形狀。有時在增大時，兩片雪花結合在一處而成了一種長的稜形體，但是牠的內部則空着，好像蟲蛀壞了的牙齒一樣，或者形成爲T的形式。(瑞)

小食譜

史孟遠

海參羊肉　羊肉切成方塊，同海參入鍋，用乳腐紅燒，煮至極爛，加入香料，味極腴美。

醃肉豆腐　新鮮的醃肉，不可燒得太熟，其汁可燒豆腐，再加鹽蒜苗末，其味極鮮。

蛤蜊鯽魚　先去鯽魚肚內的雜腸，再取去殼的蛤蜊肉，加以精鹽雞汁清燉之，清鮮無比。

醫事衛生問答

●問　梁心先生：八月十四號覆我的疑問拜悉了，敝友自八月十六號起服「煙草」酒劑，每日五滴，日三次，服至現在，所患沒甚効果。故敝友很欲來先生醫院留醫，但事實上是不可能的；因他近了電線之下，卽覺有電汽侵入體中哩。日前他于電燈初放亮之時，放大了胆，借我步行於電線之前，相隔電線丈餘時，他便覺有電汽擊撞於他右乳之旁，這時身體更不舒適，精神便起了變化。於是急步返家，解衣視之，疊右乳之旁，曾被電汽擊撞之處的皮膚，變了淡白色，如銅元的大小；雖用梘洗牠，亦不見退色。那晚他便覺口渴，小便閉，及少眠睡，但不見愈。到了翌晨視該處的皮膚，依舊淡淡的，白白色，而他的精神頹喪了很多了！求先生賜一良方，以便醫治。(因他在鄉醫了不少醫生，花了很多的無用的金錢了！)爲禱！(陳謀嗣)

●答　此種情形，實由於神經過敏，亦爲精神病之一，請服下方，並由自己催眠或可以減免其恐怖心也。處方如下

溴化鉀	一、〇
臭化錏	一、〇
溴化鈣	一、〇
草酸	〇、三
單舍	四、〇
汽水	三〇、〇

上爲一日量配三服日三次　(梁心)

日月星特在海珠開演

連日公演劇目　一月廿八日(星期六)

(日)風流辯護

(夜)(火)(燒)(阿)(房)(宮)　二本

△是晚通宵△　續演苦鳳鶯憐

廿九日(星期日)

(日)銀河得月

(夜)火燒阿房宮　三本

廖俠懷　曾三多　桂名揚　李翠芳　李自由　陳錦棠　(主演)

公祭第四集團軍航空處故訓練股主任司徒藹君辦事處**啓事**　茲定于國曆二月五日上午十一時在本市東川路上粵光製殮公司公祭並即日安葬除另訃告外特此佈聞　廿二、一、廿

廣州無線電總台啓事　本台前發各職員証章佩用已久茲於本年一月一日起實行更換銅質藍地左方繪國徽電徽及電波右方金色銜字橫長方形證章其前發證章作廢特此聲明　一〇二廿

八和代表大會闢謠　查前有等不良份子意圖破壞敝會名譽揑做種種謠言投稿在各報登載八和爭產及接戲糾紛等事全非事實經分別去函更正敝會並無爭產及糾紛且理事兼理財黃向堂監察袁德墀更無辭職況努力維護財政非常公開我代表等甚爲告慰誠恐各界諸君傳聞失實看亂觀聽特登報週知

廣東省八和戲劇工會第二屆第二次代表大會　敬　廿二、一、廿

羅廣庭醫師　巴黎大學醫學博士　法國巴黎熱帶病院全科　肺病專科醫院　保格婦科醫院　皮膚花柳醫院　神宮大醫院眼科專家　醫務所設在廣州萬福路三七五號　電話一六二〇　精醫皮膚花柳眼口　統理婦兒內外全科

一德西路二天堂藥行啓　光顧五毫以上　贈送美人畫

破天荒的最良藥是十靈丹

行軍…及…家中…旅行…不可…不備　神州中復光電版製

萬人服萬人安　萬萬人食萬萬個好

此丹專治　身熱頭痛…偏正頭痛　牙痛喉痛…風濕骨痛　心胃氣痛…疴痢絞痛　週身疼痛…婦女經痛　小腸氣痛…諸般肚痛　感暑發熱…頭暈身熱　外感發熱…內傷潮熱　小兒發熱…痧疹發熱　時症發熱…食滯飽脹　逢熱即退…逢痛即止

經官註冊不許假冒

每樽壹(每封壹)價銀二角買一送一　上列治症(如不應驗)(原銀奉回)　各埠各鄉藥店藥房藥局均有代賣　招商代理格外優待買三十

雙妹嚜茉莉霜

雙妹嚜茉莉霜確有潤面美顏香肌嫩膚之功

此霜香滑而不膩潤澤而不燥專治男女肌膚暗晦面皮粗魯及秋冬時手足爆拆面皮縐皺一用此霜塗抹自然寬滑如恆洵四季護容之仙品也

各大商店均有代售

廣生行告白　自動電話一一〇四五

將飛電版　太平南路　電話一三四六五

一二八國難紀念特刊

淞滬抗日戰事概要

上　戰事之爆發

(1)戰事起因　日本自佔領東北，用盡種種恐嚇誘騙之卑劣手段，卒不能達到中國政府簽訂贈送滿洲之條約，極爲焦慮。於是決定擴大事變範圍，加厚其暴力於中國。期使就範。又以上海爲中國經濟中心，密邇京都，且爲國際貿易大市場，取斷然手段在上海引起大恐怖，危及我國經濟基礎。威迫長江流域各地，使政府與民衆同時不暇顧及東北，對國際移轉其視聽，使對東北冷淡，因而得以乘隙訂立城下之盟。同時日人因抵貨運動風起雲湧，日本在此種赤熱之「精神壓迫」之下，惶然不知所措。上海一埠，爲日貨銷行長江流域一帶之中心地點，日僑所受損失尤大，迷信武力萬能之日僑，使有不能不採用其高壓手段，種種挑撥，百般尋釁，希圖造成自由行動機會而實施其暴力，因即有所謂「日僧事件」之發生，遂引起滬戰之爆發。據日方宣稱，一月十八日，有日本僧侶五人，經過引翔港地方，行至馬玉山路三友棉織工廠附近，忽遭人毆打，當時二人乘間脫逃，其一被毆重傷，三友公司者，日人因營業上競爭，素所啣恨，即臆斷毆打日僧者爲三友工人，思得三友工廠而甘心，廿日晨二時四十分，日浪人四五十人，各帶木棍武器，乘黑夜掩至，攜帶酒精煤油士林等烈性爆發物圖焚燬該社，但旋被救熄。日居留民自引翔港日暴徒縱火事起後，即於是日下午一時在公共租界蓬路日本人俱樂部三樓，開上海日本人居留民大會。當塲決議，電請政府增派海陸軍，壓止排日運動。三時許散會，各日人分爲兩批，分往日領署及海軍陸戰隊司令部請願，手持木棍，勢聲洶洶。一隊步行至靶子路北四川路一帶，沿途尋釁。次日日陸戰隊復藉口民國日報標題，有「日浪人藉陸戰隊掩護」字樣，聲稱記載不實，破壞該隊名譽，對該報直接提出嚴酷不能實現之條件，限期答覆，民國日報除更正外，未予照辦。二十三日下午三時日僑千餘又集會於蓬路俱樂部，多數主張即採自由行動，結果爲日領及一部份年長日僑所阻止，二十七日，民國日報卒以接受公共租界工部局勸告名義停刊。

自日浪人大暴動事件發生，日本總領事村井蒼松，復親至市府，謁見市長吳鐵城，對於日本僧人在馬玉山路被毆受傷案，提出書面抗議，要求四項，(一)市長須對總領事表示道歉之意，(二)加害者之搜查逮捕處罰，應迅即切實施行，(三)對於被害者五名，須予以醫藥費及撫慰金，(四)關於排日侮日之非法越軌行動，一概予以取締，尤其應將上海抗日救國委員會，以及各種抗日團體，即時解散之。吳市長當即口頭答覆，關於第二項，中國法律對於傷害罪之處分，本有明文，自當緝兇依法究辦，至一三兩項亦可考慮，惟第四項事關民衆運動，如在法律範圍以內者，本人無權取締，如有非法運動，自當依法制裁。同日日本海軍司令官以公佈一件交報館，內容謂，上海市長對於日本人若非予以滿意答覆，並將要求各項立即實行，則海軍司令官決採相當手段，以保護日本帝國之權利利益。

日海軍軍人之欲於上海有所舉動，係必然之事實，早下決心，所以不得不藏頭露尾，僞事外交形式者，不過掩列強耳目而已。故自日僧事件發生後，日軍即源源增加，摩拳擦掌，其面目之猙獰，使人望而却步。

二十三日午後三時許，由日本海軍港佐世保兩地開來二等驅逐艦「薄」「荻」「藤」「蔦」四艘，停泊楊樹浦江面，統率該四艦之巡洋艦大井號，運載大批軍火暨陸戰隊數百名，泊匯山碼頭，陸戰隊即登岸分赴日兵營房及公大紗廠。二十四日午，航空母艦「能登呂」號載飛機隊由旅順來滬。二十八日佐世保又開來驅逐艦「皐月」「文月」「水無月」「長月」「菊月」「三日月」「夕月」「望月」「陸月」「如月」「彌先月」「卯月」十二艘，由巡洋艦「夕張」號統率，載來陸戰隊數百名。數日來總計，日本在滬兵力，據報載已有兵艦二十餘艘，飛機二十餘架，陸戰隊一千四百名，各項槍砲彈藥，亦均儲藏豐富。

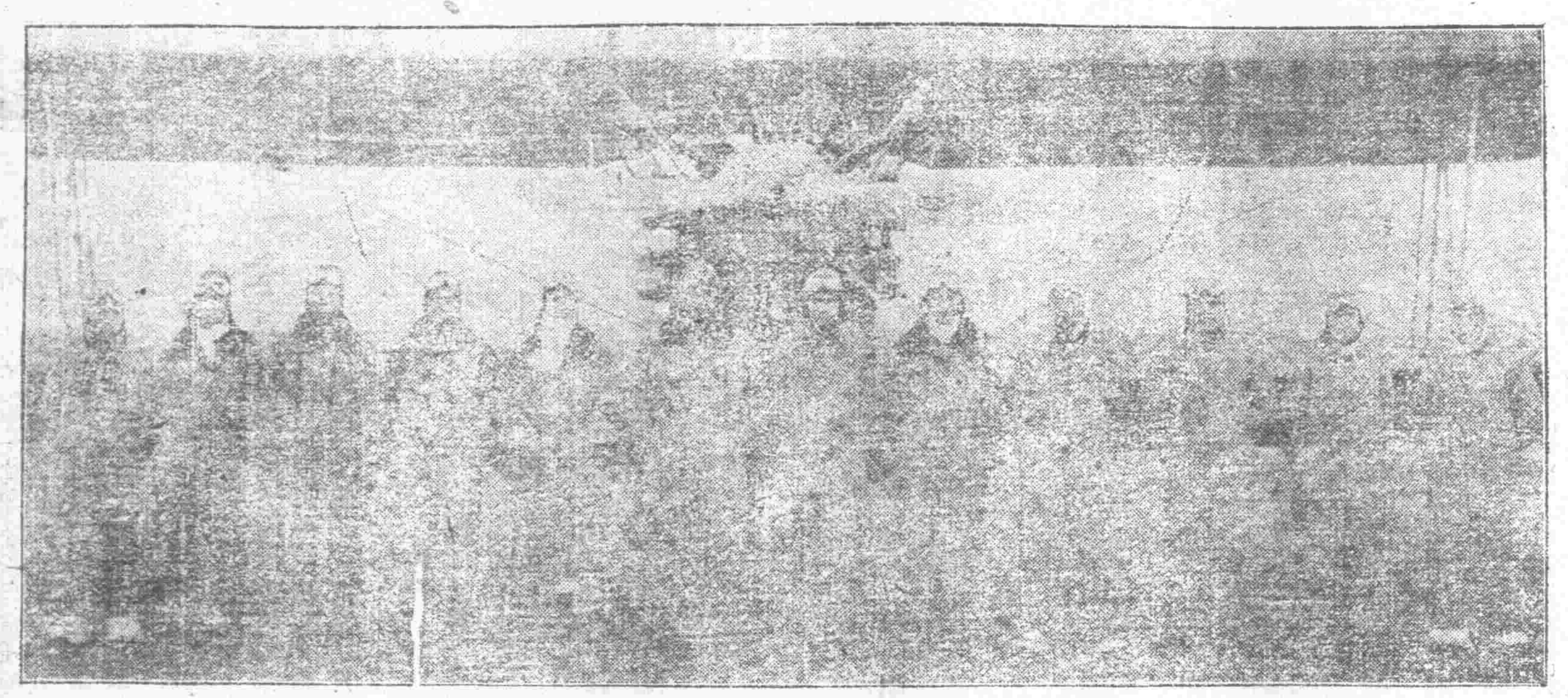

粵空軍飛滬抗日出發時情形(上)第二中隊全體職員(下)機隊

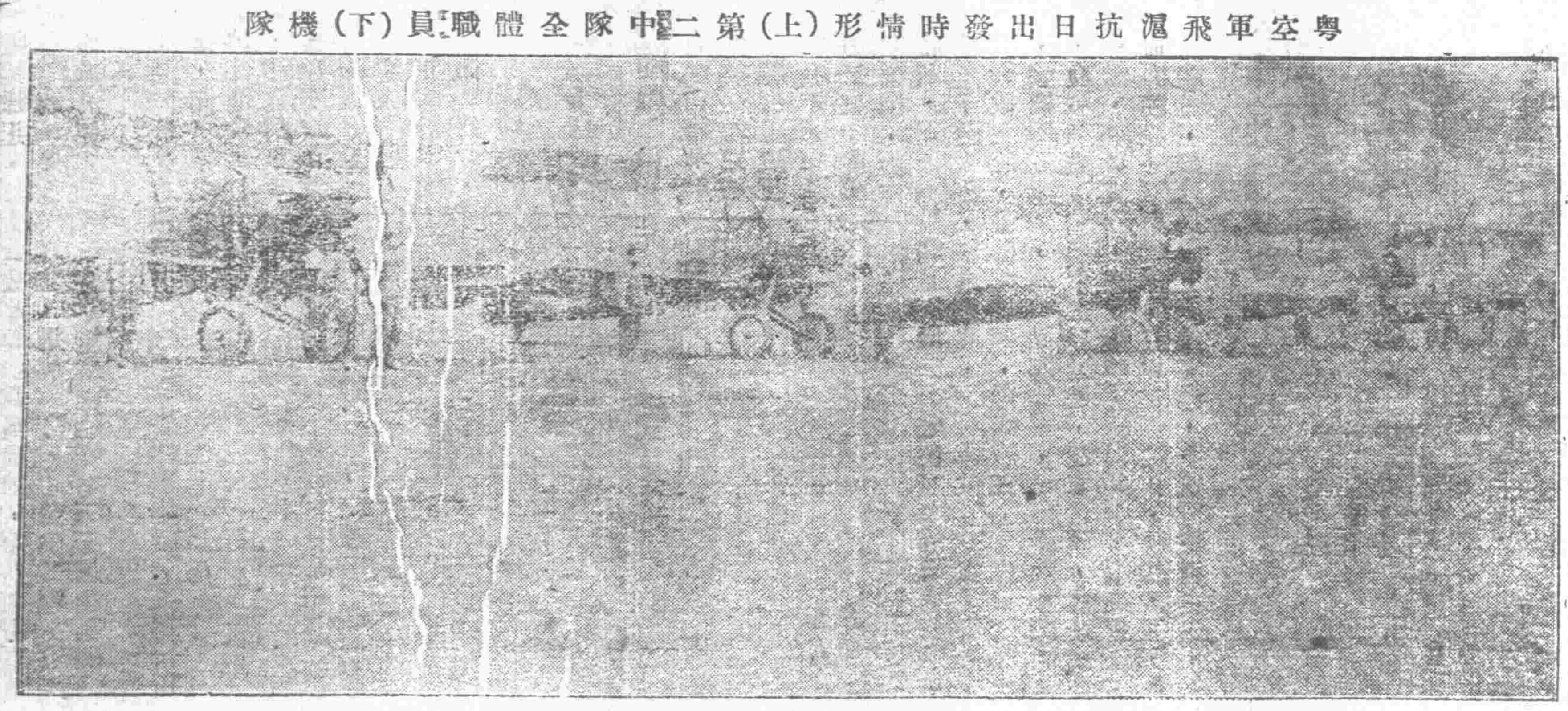

一月二十七日，日領村井通知吳市長，限於此日下午六時以前，給于其四項要求之滿意答復，否則即將採取必要之手段。以斷然態度實現此要求，此時上海形勢嚴重，不可終日，吳市長爲保全上海繁榮市場，決定忍辱負重作最大讓步。下令取銷抗日救國會，深夜十一時許由社會局公安局會同派員前往執行查封。二十八日下午一時四十五分，覆日領事表示完全接受四項要求，當時日領表示滿意，豈意日人口是心非，卒背約啓釁。

日人之意，以爲滬市政府在民情如沸之下未必肯承認四項要求，大可以之爲開釁藉口，故於一月廿八日上午七時半，駐滬海軍司令鹽澤即照會各國駐滬軍事領袖，謂中國無滿意答覆日軍，於次晨即將有所舉動，不料下午一時三刻，市政府對四項要求全部接受。日領事當然不能不表示滿意，因又由日海軍司令鹽澤再用進一步之壓迫，謂閘北方面日僑甚多，日軍爲切實保護，應請中國防軍立時撤退，讓日軍接防，於當夜十一時許致書於我十九路軍及市政府，未待我方答覆，同時日軍已依照其預定計劃，企圖實現其佔領閘北陰謀，於是戰機乃爆發不可遏。

上海租界當局於上午得日方照會，在滬各國武官共同組織防守委員會，劃定各國担任警備之區域。

英國軍隊担任膠州路一帶。

美國軍隊担任跑馬廳馬霍路以西至膠州路一帶。

義勇軍担任跑馬廳以北，北江西路以西，公共租界北區邊界一帶。

日本海軍担任蘇州河以北，北江西路以東，東至楊樹浦，沿淞滬鐵路線一帶。

法國軍隊担任法租界全部。

按上述防區之劃分，顯然於日本進攻閘北有極大便利，實際上不啻將虹口楊樹浦劃爲日軍作戰根據地，開戰後雖經我方一再向租界當局交涉，但所得效果却等於零。

(2)日軍戰畧　方日軍之開始軍事行動，司令鹽澤氣燄薰天，不可一世，以爲我國軍隊，始終不敢對外抵抗，揚言四小時佔領閘北。解決中國防軍，當時不但友邦人士代中國寒心，即我國同胞，亦大部份認十九路軍，恐未能必操勝算。蓋就雙方比較，日軍所恃者新銳

爲民族生存而戰

陳濟棠題

武器，我則窳敗不堪，日軍依租界作根據地，進可以攻，退可以守，估得絕對優勢，我則防區廣闊，祇能死守，不便前衛。不論兵器上，地理上，在在相去甚遠。孰知一經接觸，日軍連遭慘敗，是則我物質上雖遠不如人，惟戰士懷必死之心，臨陣無餒却之色，重砲甲車非不威烈，埋頭苦鬥尤足使敵人戰慄耳。

鹽澤之敗，將其「皇軍」威譽，喪失無餘，經此重創，實已不能再戰，於是虛來佔領閘北，切斷上海至吳淞，上海至南京，上海至杭州各段我軍聯絡，威迫開闢閘北租界之迷夢，一旦付之汪洋大海，日方爲維持其東亞霸王地位起見，除打落門牙望肚裏嚥，僞稱不善巷戰外，又大事增援。調派所謂野村司令者來滬，代替此一蹶不振之鹽澤。野村主戰，已認識我軍之不可侮，決計避免巷戰犧牲，撤退老靶子路一帶殘餘敗卒，集中于虹口公園一帶，並分配其援軍於香煙橋虹鎮方面，用海陸軍同時猛攻我江灣吳淞，結果仍傷亡纍纍，再爲其帝國武士一增加不少恥辱，其深感戰事之棘手。不下於鹽澤所受教訓。不做，二不休，只能將戰區擴大，同時進攻自天通庵沿淞滬鐵路至吳淞全線，而以吳淞要塞爲主要目標，另以勁旅冀突破江灣，抄襲閘北之背，結果又是一場大夢，不能不再添援軍，藉以維持屢敗之局。

植田謙吉者，日方名將，曾在濟南「五三」屠殺華人，東北「九一八」之罪魁禍首也。至是，率領其精銳軍隊第九師團，代野村指揮戰事，時我軍戰鬥力之堅強，已充分表現，爲世界各國所同聲驚嘆，植田自顧其皇軍之並不威武，因而不敢與我軍沙場相見。作血肉之狠搏，自恃軍備之充足，武器之新穎，不顧一切，盡其能力所及，狂開大砲，亂擲炸彈，一以壯敵軍之膽，一則使我軍受其砲火威脅，無立足之點，因而搖動堅固之陣地，安知我軍之抗戰，基於數十年以來之積憤，生命置之度外，砲火非其所畏，前仆後繼，障蔽物被燬，則躍起衝鋒，坦克車逞威，則饗之以手溜彈，飛機低飛擲彈，則以步槍迎擊，甯願葬身炸彈之下，不肯却步後退，在血肉橫飛之中，此植田司令者，又如野村鹽澤之一籌莫展，不得不恭候第四個新司令白川及其援軍矣。

十九路軍在寶山路之防禦

鐵血圖存

鄒澤如

白川抵滬，又將戰畧更變，探悉我後方空虛——其實也不用探得，因爲日方節節添兵，我方却僅是十九路軍第五軍應戰，加以每次經敵人猛烈砲彈轟炸，誓死不退，死傷自多，後方當然要空虛，——捨棄正面直擊而趨重於側擊，以猛烈砲火自正面射擊，以大部軍隊偸襲瀏河我軍後陣。因時瀏河守軍，數極有限，我軍爲避免全線被圍，自動撤退，日軍至此，因而大事宣傳，揚言擊退華軍，軍事勝利，實則此所謂勝利者，完全因我方兵力不敷分配，自動放棄陣地，與日軍歷次焦頭爛額，驚惶失措者，固大不相同也。

綜觀此項戰事，鹽澤時代，敵方無所謂戰畧，其意視我軍如無物，完全一種表面之威嚇，威嚇不能見效，鹽澤之技已窮，最屬可笑。野村來滬，欲求突破我方聯絡，而分別解決我軍。植田之戰，則用盡全副氣力，有期在必勝之意，窮態業已畢露，徒見其可憐而已。白川主戰，以十萬之衆，對我四萬久戰之士，雖將我軍迫退，實非戰事之勝利，否則敵方儘可前後夾擊，以十萬之衆壓迫四萬華兵，豈有再任我軍全師從容撤退之便，所以不能如此者，敵方僅恃其人數之衆，器械之精，非臨陣威武，足使我軍敗退也。

至於我軍方面，完全處被動地位，始終防守，殊少進攻，因礙於租界，——實則日本憑藉租界作戰，租界早已失去中立地性質——。致不能充分發揮其戰鬥力最也。戰鬥沉靜堅毅，非俟相當距離，不肯耗費子彈，衝鋒肉搏，將敵人在誇不可一世之「大和魂」擊成片片碎。是故此次戰事，中國雖因後援不繼而終於撤退，但其禦侮精神之偉大，民族意識之堅強，已足使野心侵畧國迎頭受一猛擊，而糾正其一向極端謬誤之觀念。他方面，中國一向誤認日本軍隊爲世界無敵之軍隊，中國軍隊萬難與之接戰，畏之如虎，至此亦可大白矣！

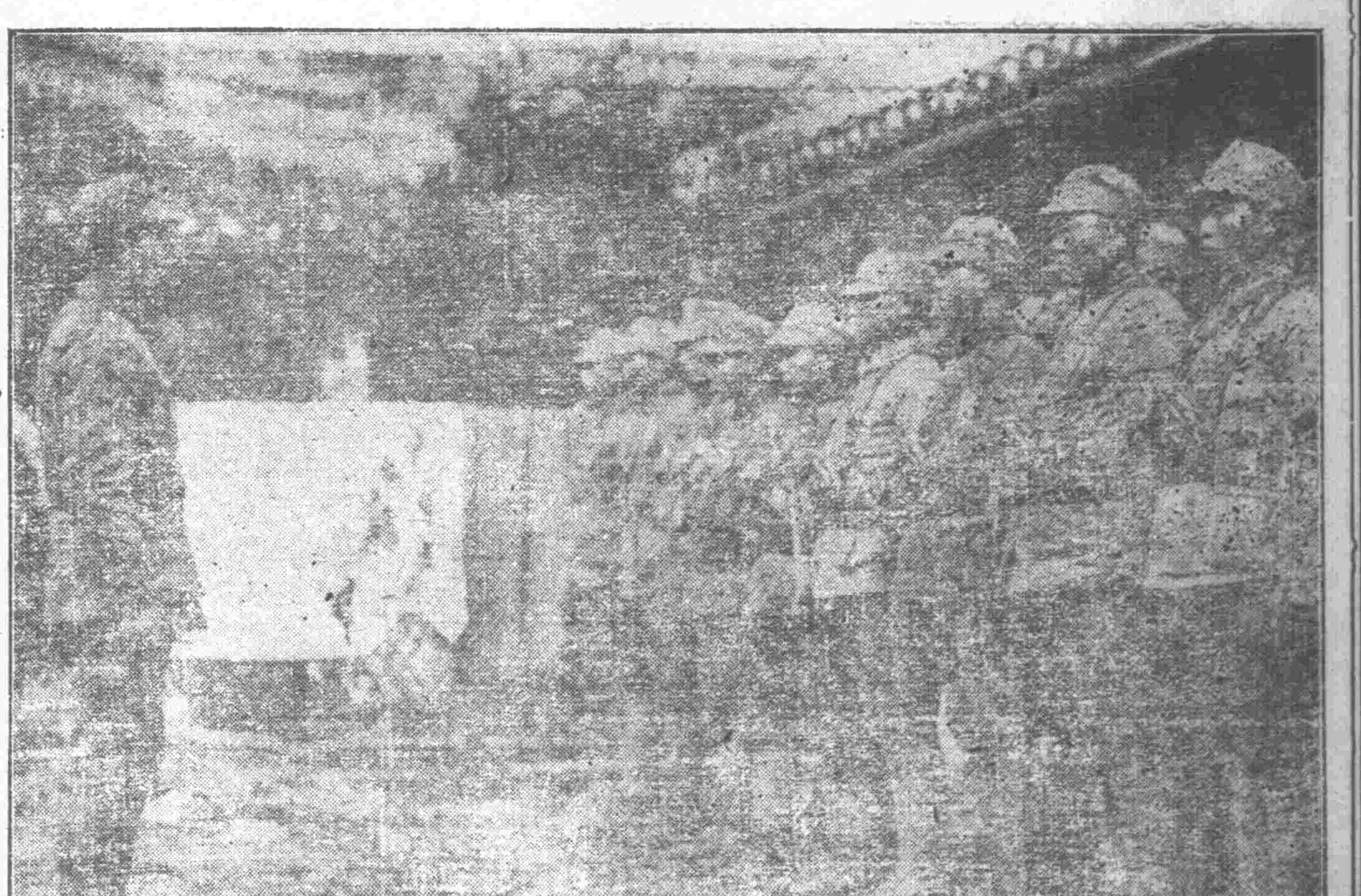

爲國効死我軍之敢死隊出發

中　每日之戰況

第一節　一月二十八日至二月三日

關於我軍淞滬禦敵經過，十九路軍曾於追悼陣亡將士大會刊發表抗日戰鬥經過逐日概況，照錄如下，以見我軍戰時確實情形。惟爲讀者醒目計，劃分爲五個時期，以下即原文。

蔡廷楷將軍親臨吳淞火線指揮我炮兵

左翼軍

甲　八十七師方面—二五九旅本日午後三時許，見金穆宅附近敵約二百餘向北移動，午後五時許又見敵部隊向蘊藻濱方面移動，但終無與我接觸，

乙　八十八師方面—自下午九時許敵用大炮向我全線陣地轟炸，約三四百嚮，後有敵步兵三百餘以步機槍向我射擊，一時火力極爲濃密，經我沉着抵抗一小時許，敵始退去，是役我方負傷官兵卅餘人。

丙　一五六旅（缺五六團）吳淞方面，是日午後六時敵在蘊藻濱對岸時以機槍向我射擊，并有渡河模樣，但我方嚴密抵抗，敵遂不得逞退去。

（三月一日）一般戰況　敵將植田謙吉所指揮之第九師團及十二師團之一混成旅自廟行鎮小場廟各役迭被我軍擊退後，敵增加大批援兵，於二月廿九日先後到滬有十一，十四兩師師團，由敵將白川統率。其一小部已到達崑山，其餘已到達鎮江附近。

我四十七師有鎗四千餘，奉命參加滬戰。

本日午前八時，敵以海陸空軍向我全線總攻，并以密集強大砲火及空軍之炸彈向我七十八師及左翼軍全線陣地各要點施行極猛烈之轟擊，以掩護其步兵之進展，我全線官兵奮勇迎擊，肉搏數小時，並以大砲相還擊，惟敵於前仆後繼，源源增加，尤以楊家樓下及竹園墩之陣地血戰最烈，迫至十二時左右，我七十八師正面一部傷亡殆盡，敵遂得乘隙而入，隨後調所有預備隊增援，始得將敵擊退，恢復原有陣地。而敵仍滯留我陣地前端，正擬全線出擊，與敵決戰，乃據急確報告，瀏河以西楊林口七丫口一帶有敵十一師團之一部約萬人，利用烟幕及海軍與飛機之掩護，強行登陸，乃不得不將正面作戰之部隊，並抽調左翼軍之孫旅趕赴瀏河，企圖將登陸立足未穩之敵，一舉而殲之，時午後二時矣。惟敵同時復加派生力軍增加，乘我正面薄弱，死力突擊，血戰數小時，我八十八師及七十八師正面，又有一部被突破，然尚死力支持待援。此時第二線戰鬥羣已使用完畢，加以全線肉搏竟日，死亡枕藉，同時我瀏河方面又受優勢之敵極力壓迫，支持至晚，以四十七師，尚未到達，增援又苦無兵，爲避免全線被敵包圍，乃決心下令撤至第二防線，以圖待機反攻，此當日之實在情形也。

（三月二日至三日）敵自楊林口七丫口乘我防衛空虛，潛行登陸後，即猛攻瀏河，撫我之背，我軍爲避免被圍，乃令將淞滬全線於三月一日夜全師退至第二線，至本日晨已部署完竣，并緊急警戒婁塘鎮附近，以阻敵人之西進，在閘北至吳淞之敵，絕未覺察我軍之撤退，本日上午，猶用大炮不斷轟擊，因屢次之慘敗，對於我方之寂然不應，狐疑莫決，迨下午乃組織敢死隊，衝進閘北，詎不知我軍已退去十餘時矣。

三日，我第二線防禦工作已布置完竣，各師聯絡完成，乃將婁塘朱家橋附近之警戒部隊，陸續撤退，以太倉安亭等處爲最前線，而自福山口至青陽港，築堅固之防禦工程，俾進可以攻，退可以守，正調集援軍，擬乘機反攻，而上海和議告成，協定簽字，敵軍於各國監視之下，退出我國境地，戰事於以告終。

自國聯三月四日決議中日雙方停戰，我方即下令停止攻擊，日將白川於三月八日發出聲明書，謂日軍已於三月三日自動下令停止進攻，日代表松本在國聯議席，亦宣稱日軍業已停止攻擊，希圖緩和國際形勢，實則日軍自三月三日以後直至四月中旬止，仍繼續向我進攻不已，絲毫無停戰之誠意，我軍祇於其進迫尋釁時，畧予抵抗，敵即退去，無大接觸，故將三月三日以後每日戰況從畧，

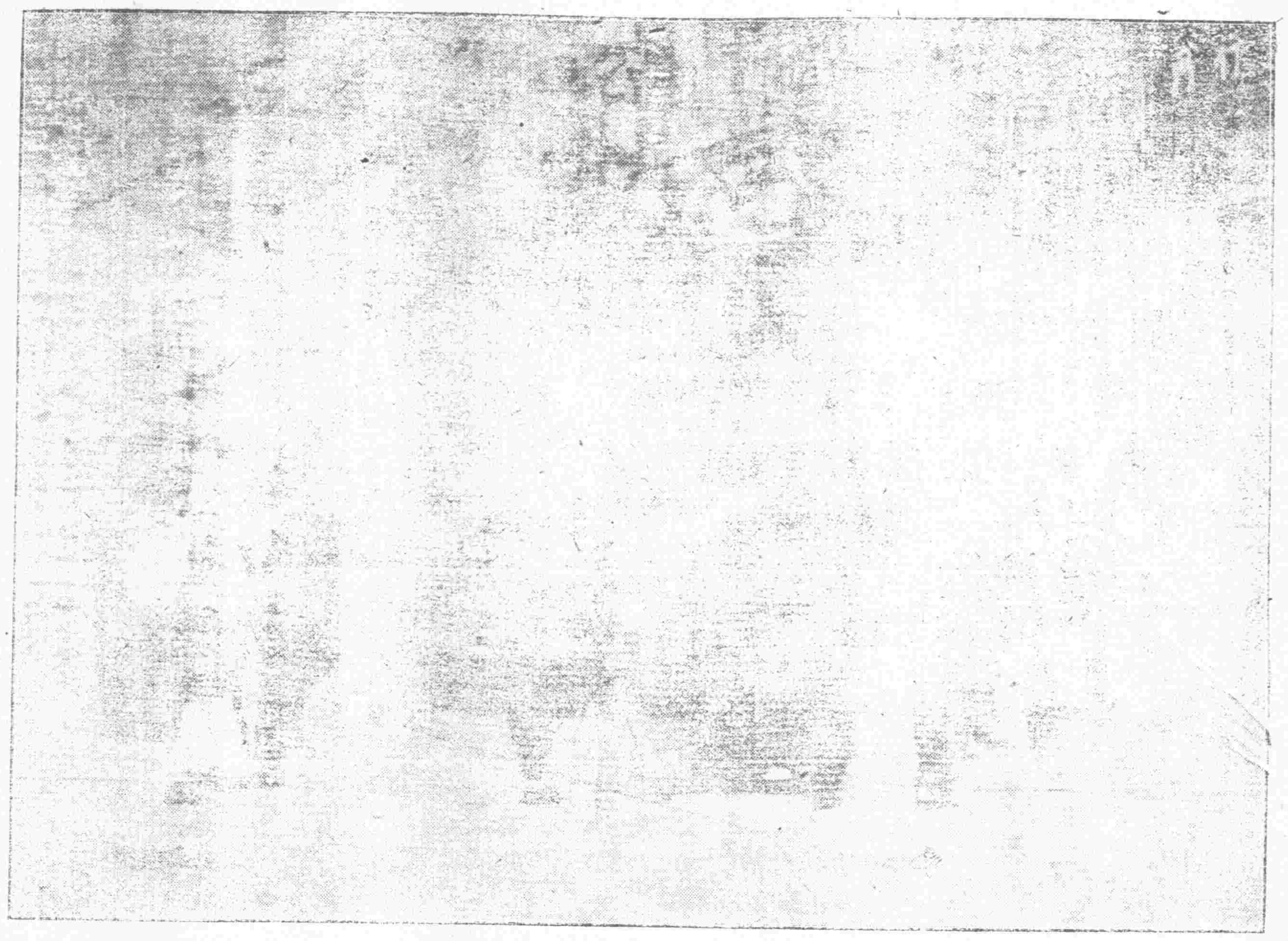

靶子路五洲藥房職員被日軍無故捕去生死不明

外禦其侮

廿二年一二八

下　我軍之撤退

（1）江灣防線縮短

敵方自植田指揮戰事後，即以全力進攻江灣鎮、我軍亦以全力抵抗；而每次抵抗，均占勝利，廟行小場廟竹園墩金穆宅侯家橋等處之劇戰，莫不予敵大創，使其喪膽，惟日方仗其空軍之優勢，於大敗之餘，亂擲燃燒彈，形如瘋狂，自二十三日起，飛機四五十架，連續拋擲炸彈，至三十六小時之久，血戰三晝夜，我軍沉着應戰，從未退讓，惟環視江灣鎮，民房破毀，滿目淒涼，軍民屍身，遍地皆是，血肉糢糊，溝渠皆赤，且以爲日之久，腐爛污穢，臭氣觸鼻，該地之水，不能復飲，我軍因戰畧關係，於念六夜，決暫行離鎮，候機反攻，豈知敵軍亦悸胆寒，始終未敢進窺，直至念七日，始遣探偵查，於念八日方敢進兵，故敵兵到鎮，未經劇戰。苟非戰畧如此，敵軍何能輕易佔領，該鎮已被轟炸一空，一片瓦礫，等於廢墟，不能再作爲戰畧根據地矣。

江灣鎮自我軍廿六夜將防線縮短，廿八日晨十時止，未見敵軍蹤跡，敵人之佔江灣鎮，全係我方戰畧放棄，並非得以武力攻下也。

明恥教戰

余漢謀題

（2）退守二道防線

自植田總攻不逞，白川又率領其大批援軍到滬後，鑒於正面戰爭迭遭巨創，因決定從側面襲擊，期逼退我軍，三月一日，敵又大舉總攻，以充分兵力攻瀏河，同時以猛烈炮火向我軍前線轟擊，藉以牽制前方我軍分兵援應。時我因連日前方激戰，戰退沿長，分處配備，已有不敷之感，故瀏河方面留守軍隊，爲數極微，於是敵人遂得踏隙而入，利用烟幕彈於楊林口七丫口登陸，予我軍以重大之威脅。自瀏河大隊敵軍登陸後，我軍腹背受敵，軍隊不敷分配，有全線被圍之虞，蓋敵方陸續增援達五師之衆，我方則仍不過第十九路第五兩軍，總指揮蔣光鼐以徒事犧牲，於事實無補，因決全線退守第二道防線，待機反攻，當於三月一日下午九時，在南翔總部發出撤退命令如下：

一，敵援軍十一十四兩師團已到達上海，由敵將白川統率，企圖與我軍決戰；其一部既在瀏河附近登陸，威脅我軍側背。

二，本路軍爲避免與敵決戰，擬本日午後十一時，將主力向黃渡方泰鎮嘉定太倉之線撤退，待機轉移攻勢。

三，右翼軍主力於本日午後十一時開始向黃渡方泰鎮之線撤退，以一部先佔真茹大場，逐次向江橋鎮南翔廣福南端進入陣地，作主陣地之警戒，其兵力配備，及各師之戰鬥地境如左。

（戊）新作戰地境，（退却路線圖）

一　吳淞江以南屬八十八師獨立旅，

二　六十師七十八師以京滬鐵路相連之線爲作戰地境，（線上屬六十師）六十一師以大場北端小南翔陸家巷方泰鎮之線爲作戰地境，（線上屬七十八師，）

（己）各師撤退時正面留一團作收容隊，極力佯攻掩護主力脫離戰場，至主力進入新陣地後，逐次撤退之，

四，左翼軍須派一部在胡家莊楊家行佔領，收容陣地，主力於本日午後十一時向嘉定太倉之線撤退，利用嘉定城太倉城爲據點，派出一部於羅店及瀏河方向警戒，

五，作戰地境，以胡家莊唐橋廣福馬陸鎮外岡鎮蓬閬鎮之線，爲兩軍作戰地境，（線上屬左翼軍）

六，報告收集所在黃渡交通處。

七，余現在南翔，明日午前八時在崑山。

命令下達，各處主力軍隊即陸續遵照計劃開始撤退，十九路軍亦於三月二日發出撤退通電。

（甲）八十八師獨立旅及憲兵團向顧橋鎮莘莊七寶鎮之線撤退，左與十九軍江橋鎮附近連絡。

（乙）六十師主力於本日午後十一時由鐵道南方向黃渡方向撤退，（右團及鄭團暫歸沈師指揮，到達目的地後，歸回建制。）

（丙）七十八師主力於本日午後十一時由大場附近經南翔向陸家巷方向撤退。

（丁）六十一師主力，於本日下午十一時，由大場鎮北方經陳家行向方泰鎮方向撤退。

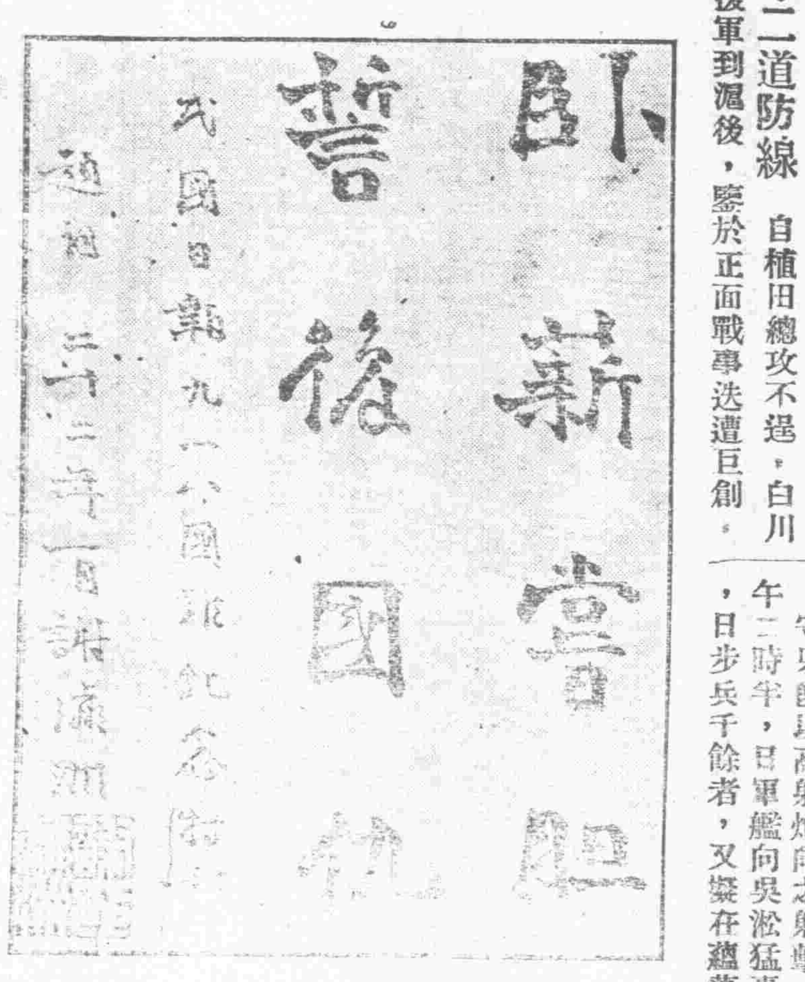

（3）吳淞守軍退出

我軍撤換陣地，至三月二日晨，均已就緒，惟吳淞要塞守將譚啓秀翁照垣，雖奉有撤退命令，仍堅守不退，實踐其以最後一點血，灑在吳淞，人存炮台在，炮台有失與同盡之宣言，爾時我方吳淞兵力，僅一五六旅三千餘人，暨鐵血軍四百餘人，上海市民義勇軍一百餘人，總計不足四千。

二日晨七時，日本飛機四架，盤旋要塞上空，視察我防軍情形，守兵即以高射炮向之射擊，旋即逃去，計飛繞共一小時左右，下午二時半，日軍艦向吳淞猛轟重量炮彈，雙方激戰甚久，下午四時，日步兵千餘者，又襲在蘊藻濱西首紀家橋附近偷渡我軍迎頭痛擊，敵不支潰退，是時吳淞孤軍扼守，國人莫不加以極大注意，除表示極端之欽敬外，復深以孤掌難鳴，恐終陷不幸爲守軍危，是日正午十二時，上海各團體咸以孤軍堅抗，不但衆寡之數懸殊，且彈藥接濟，亦生問題，與其徒事犧牲，不如再圖進擊，因派代表張某，親至吳淞請譚翁二氏暫時後退，保留精銳以待後用，二氏初猶堅持，後經一再苦勸，方允撤退，三月三日上午九時，吳淞守軍一面在前線續行抗拒之戰爭，藉以迷惑日軍，一面又預先配置伏兵數百人於同濟大學之東、靜伏壕內，掩護大隊撤退，其餘部隊，即向月浦瀏河方面撤退，於下午五時許，完全到達瀏河，日軍屢次攻吳淞不逞，於我撤退，又進擊，預伏之我軍，突起衝擊，日軍不知虛實，大敗逃去，待我軍退盡，日軍又以飛機詳細偵察，方敢開入吳淞砲台佔領之，時三月三日上午十時左右。

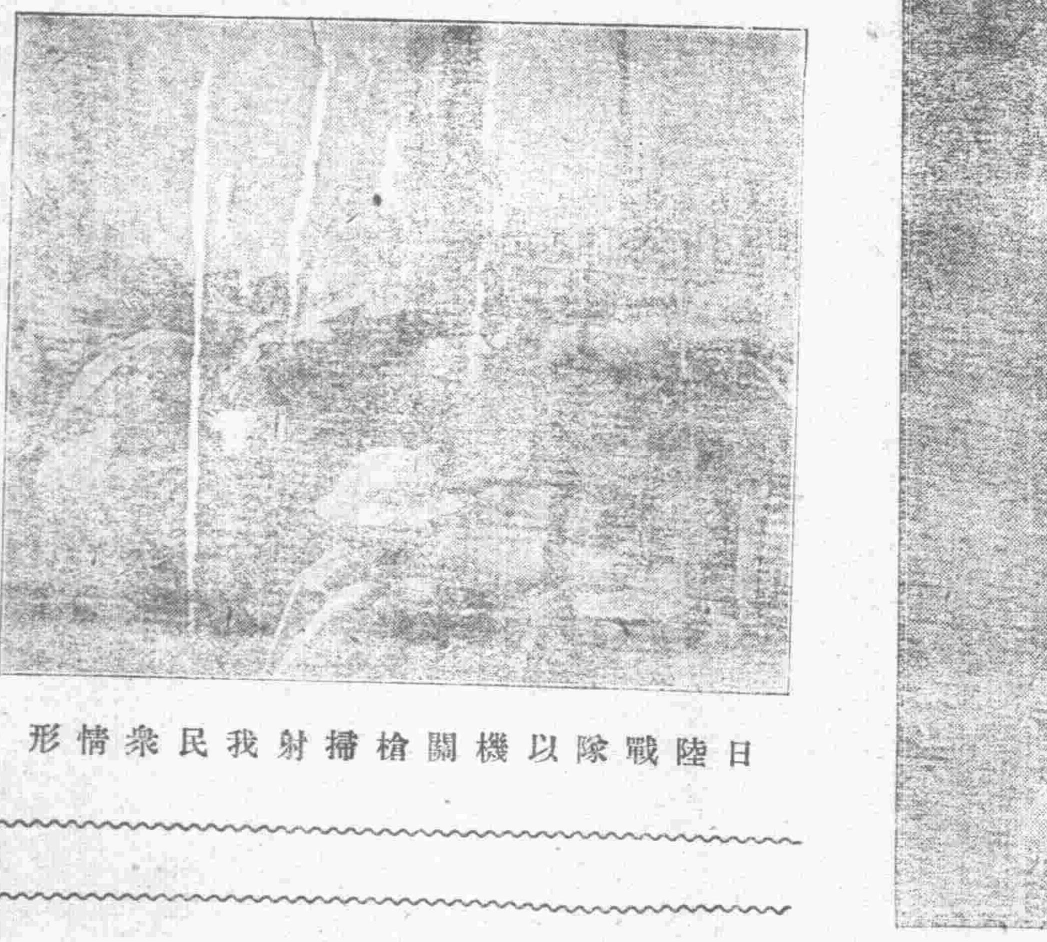

日陸戰隊以機關槍掃射我民衆情形

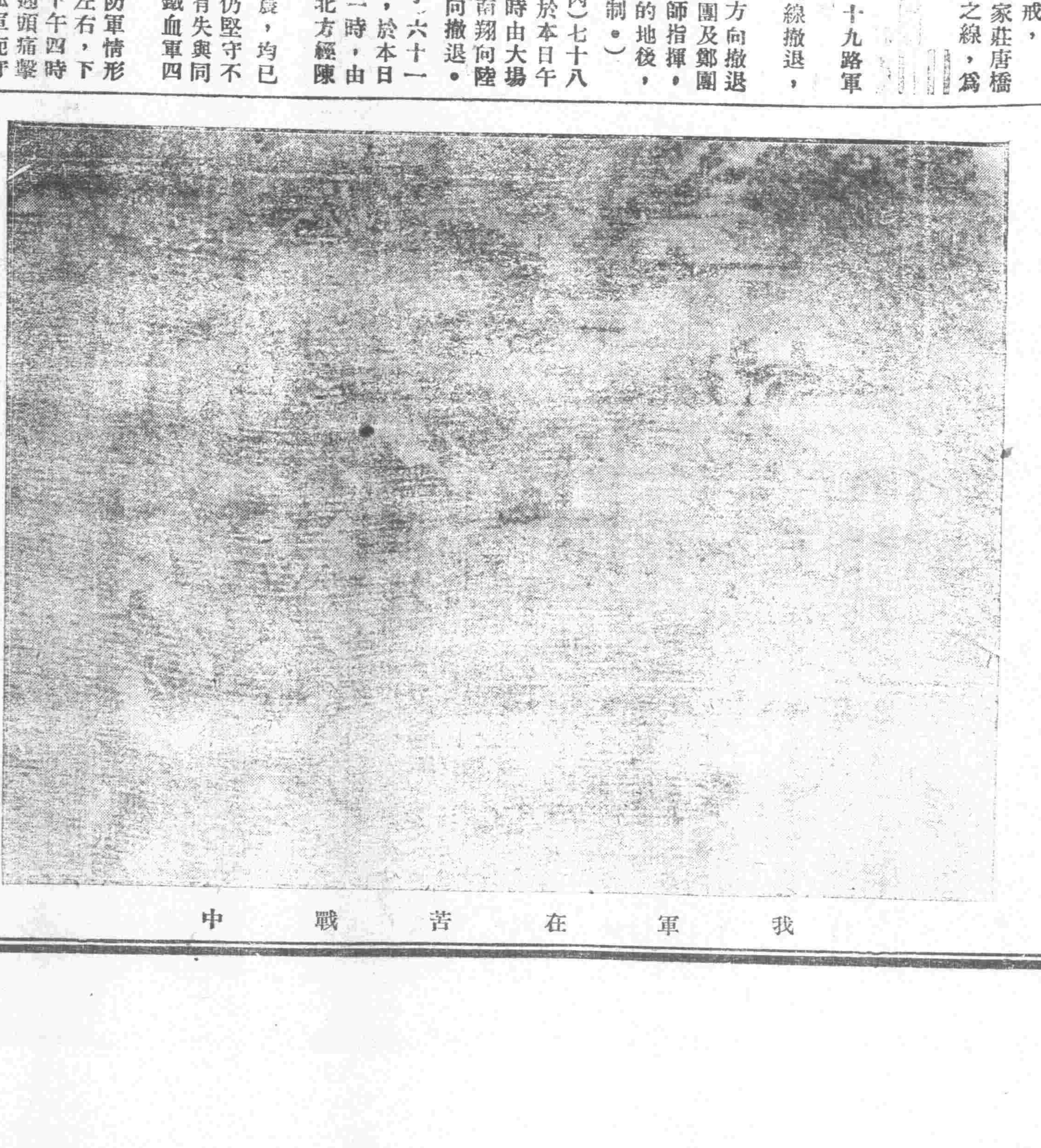

我軍在苦戰中

敵軍拘押難民前赴槍決

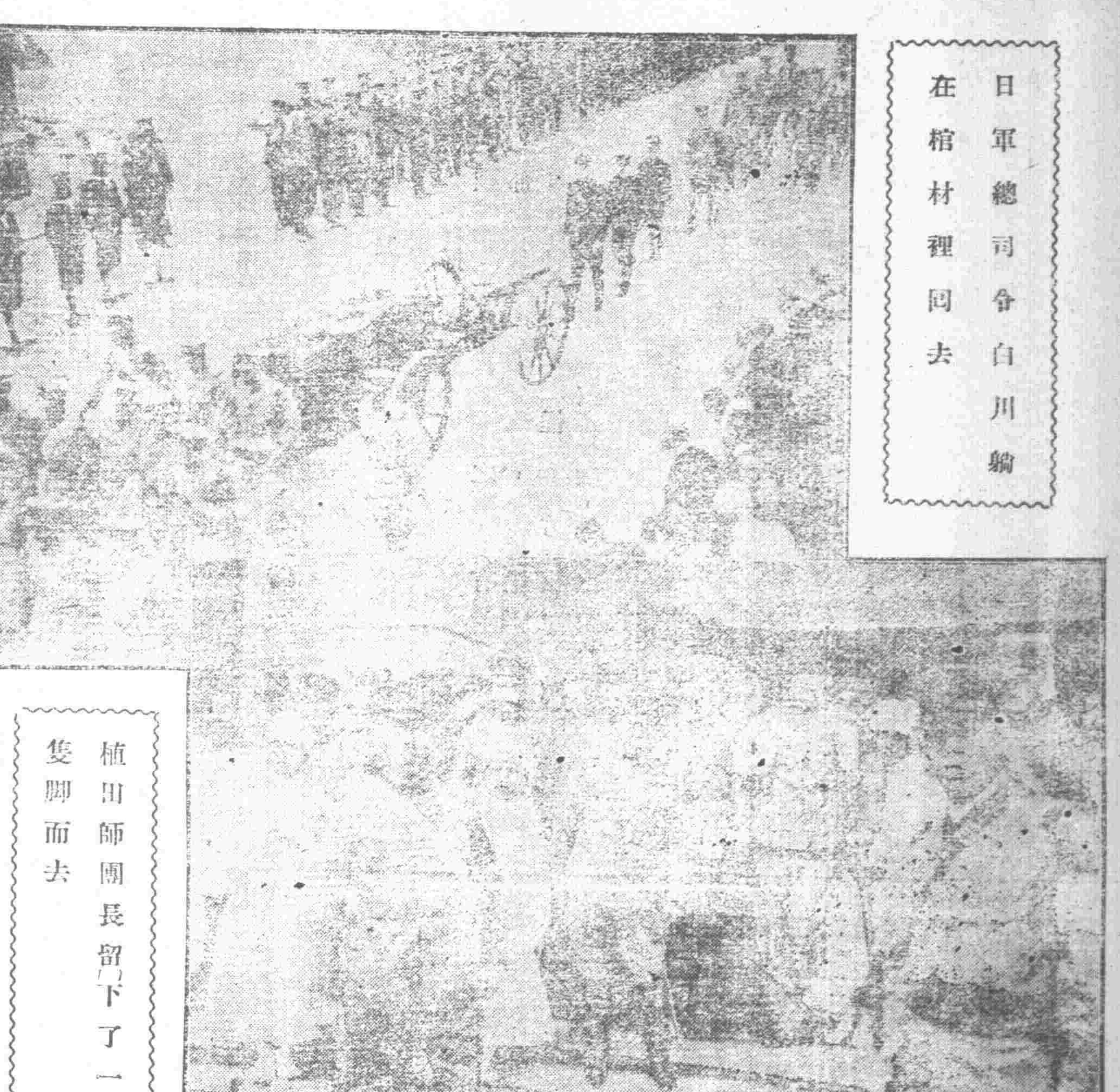
日軍總司令白川骗在棺材裡同去
植田師團長留下了一隻腳而去

3●江灣車站係我黃團一營陣地，上午六時敵約二千餘，坦克車數十輛，騎兵百餘，大砲十餘門向我猛攻，幷有飛機十餘架，轟炸我江灣車站，我一營奮勇抵抗，幷施放地雷炸毀敵坦克車六架，激戰至午後六時始退去，入夜後敵以坦克車掩護步兵衝鋒，均經擊退，是役營長李思及連長二員負傷，陣亡排長二員，士兵傷亡數十名。

乙　六十一師方面　第二團佔領江灣，自十九日敵以飛機大炮向我江灣陣地江灣鎮村落猛烈轟炸，四處火起，後以坦克車掩護步兵二千餘向我陣地反覆猛攻，我守兵堅苦爭持，敵卒不得逞，至入夜敵始退去，是役我黃團二營連長負傷。

左翼軍

甲　八十八師方面　自本晨至入夜，敵以重炮及海軍炮集中火力向我江灣及廟行鎮一帶陣地射擊，以掩護其步兵接近我陣地，工事被破壞極多，至正午敵二三千向我陣地前進，本晨敵借炮兵掩護，企圖強渡蘊藻濱，攻擊極烈，約二小時始將敵擊退。

乙　八十七師孫旅方面，吳淞寶山方面，六時三十分，即有敵機三架來偵察，九時增至六架，到處投彈轟炸，同時敵艦十餘艘開砲向我沿河陣地射擊，計發砲千餘發，陣地破壞極多，碼頭附近房屋中彈起火，我翁旅各部，沉着應戰，死傷約三十餘名。

被飛機在我劉家行眞茹南翔崑山一帶投彈。人民死亡極多，南翔車站站長受重傷。

願國人毋忘今日急起抗日以復國土而雪國恥　李楊敬題

（廿一日）　戰鬥經過

右翼軍

甲　六十師方面　午前二時，敵以大砲向我寶山路天通庵八字橋及江灣車站一帶，猛烈砲擊，幷用多量燒夷彈向我陣地後方房屋射擊，火烟四起，至天明後以烟幕彈掩護其坦克車及步兵，接近我江灣車站陣地，猛攻，激戰終日，敵軍不得逞，入夜後因江灣車站附近房屋燃燒，且受敵三方面交戰火力，當即放棄。

乙．六十一師方面　六十師左翼方面，兵太單薄，及由六十一師增加一團於楊家樓下，江灣鎮附近自昨日起，到處燃燒，今晨七時後以坦克車六七輛掩護敵第九師團之主力，向我二團陣地猛攻，激戰終日，至晚敵死傷千餘，我二團亦傷亡殆盡，乃由三團增加一營，敵始潰退，至晚十時，乃由第一團接防江灣，而江灣一帶陣地及地雷均被飛機破壞，失效用。

左翼軍

甲　八十八師方面於上午五時起，敵步兵數千向我嚴家宅廟行鎮之線猛攻，大批飛機亦轟炸助戰，敵我相距約百餘米達，遂行肉搏，敵死傷數百，我亦傷亡二百餘。

乙　八十七師方面　砲兵繼續向我陣地一帶射擊，至午後一時始息。

丙　本晨五時以來敵機三五成羣到處擲彈，炸毀眞茹站劉家行汽車路一段，下午一時卅分，在董家宅附近被我五一七團一營小炮擊落敵機846號甲種四型戰鬥一架，落地後機身全毀，駕駛員名田中中隊長斃焉。

丁　八十七師之五一七團進駐紫堤濮家橋歸俞師長指揮。

戊　吳淞方面　自本日午前二時，敵機數架轟炸吳淞一帶，幷拋放火球甚多，敵砲澈夜轟擊不絕，江灣一帶陣地隨築隨毀，至下午二時有敵艦五艘，飛機三架，轟炸獅子林砲台，我砲臺還擊，因敵烟幕遮蔽，目標不明，收效甚少。

己　劉河方面　我六十一師之第六團，及軍校教導隊之一營警戒，昨今兩日敵十一師（久留米混成旅團）向廟行正面佯攻，以第九師團之主力向我江灣猛烈攻擊，希圖突破江灣，斜攻閘北，故敵兩日來集合其數十架之飛機，百餘架坦克車，三四十架鐵甲車，掩護其步兵主力，反覆衝鋒，我陣地守禦之工事，被敵之大炮炸彈毀壞殆盡，士兵傷亡過半，血肉橫飛，戰況之悲慘壯烈，誠爲罕見，在陣地失所憑藉之官兵，站在大炮炸彈坦克車威力震撼之下，均能兀然不動，拚命爭持，卒將敵擊退，使不得逞。而敵數日來刻苦經營，欲突破江灣之計劃，又成畫餅，遂不翌日移其主力於江灣以北地區，以開廟行鎮之劇戰。

領導民衆雪恥圖强　民國日報一二八特刊　劉紀文

（二十二日）　本晨閘北至江灣南端，戰事稍和緩，同時江灣以北至廟行鎮之間，敵人集中炮火射擊終夜，至午前五時第九師團之主力約萬餘向廟行鎮正面猛攻，我五二七團三營陣地被敵突破，俞師長將全部預備隊增加，仍不支，錢旅長及陳副旅長負傷，工兵營長唐循陣亡，後以傷亡全部過半，全線不支，總指揮部據報後，九時立下決心，即由江灣至蘊藻濱及正面，全線同時出擊，而作如下之部署。

1 閘北至江灣南端，施行猛烈之佯攻。

2 六十一師副師長張炎率四五兩團由江灣西北端向敵側擊。

3 區師長以一團接六十一師楊家樓下防務，以一團控置於夏家宅策應八字橋及江橋。

4 八十七師孫旅加入廟行鎮正面與八十八師同時出擊。

5 八十七師宋旅以一大部渡蘊藻濱向敵翼側威脅，至下午三時左右全部已到達準備出擊位置，向敵出擊，至夜十一時將敵大部包圍，各部之戰鬥經過如左。

戰鬥經過

右翼軍

甲　六十師方面

1 閘北方面，上午八時，敵以鐵甲車四輛，掩護步兵向天通庵突擊，同時青雲路中山路亦有敵向我進攻，激戰二小時，敵即退去，下午五時我全線奉命即向敵佯攻，牽制當面之敵，俾江灣方面我軍作戰容易，時我野砲兵二連在彭浦鎮附近陣地向虹口公園持志大學萬國體育場一帶之敵約千餘擊散，中山路及天通菴之敵被我猛烈佯攻，全線搖動，認爲主攻，紛增援軍，戰鬥更劇，而敵死傷極大，壕內呻吟之聲至爲慘酷，我軍借炮火掩護，於夜十時退回原陣地。

2 八字橋方面上午七時敵約數百向我突擊，當即擊退。

3 江灣車站附近，我軍已退出仍在沈家宅一帶與敵對峙中。

乙　六十一師方面，拂曉後敵以猛烈炮火集中射擊我江灣鎮至廟行鎮一帶陣地，飛機數十架同時爆炸，至九時左右，敵以坦克車掩護向我江灣陣地衝鋒，激戰數小時，當被我梁團擊退，廟行鎮方面我八十師右翼，於上午八時左右被敵突破，但仍奮勇抵抗，我六十一師遂向朱家橋小場廟北端攻擊前進，官兵之勇敢，實爲開戰以來所罕見，至下午五時卅分進佔趙店宅前端，至七時，趙店宅前端附近村落及孟家宅一帶，敵人大肆燃燒，有退却模樣，我張副師長乃派出一部追擊，至十一時佔領孟家宅，將敵包圍於金穆宅。

左翼軍

甲　八十八師方面　十九，廿，廿一，二三日以來我陣地破壞不堪，官兵傷亡甚衆，本日上午五時許敵以主力七八千人將我五二七團陣地突破，當由李副師長延年率錢旅長倫體陳副旅長營長工兵營長唐循及預備隊全部增加反攻，未幾錢陳兩旅長負傷，唐營長陣亡，至八時被敵突入大小麥家宅，全線危急萬分，至正午正面得孫旅長之增加，左得宋旅長應援，右得張副師長之側擊，乃三面對敵反攻，至夜十二時突破陣地之敵，大部擊退，敵死傷在二千以上，金穆宅方面包圍敵人甚衆，由孫旅長負責解決之，是役敵以數萬之主力向本軍猛攻，意欲突破廟行，分攻閘北，乃我軍全線出擊，鏖戰至一晝夜之久，卒殲敵至數千之衆，當時敵以全線動搖，虹口一帶日僑極端恐驚，苟我有援軍增加，則不難直搗其巢穴，惜兵力用盡，無法增援，以致坐失時機，可痛孰甚，此即所謂有名之廟行鎮之役也。

乙　八十七師方面，宋旅於正午以四營開始渡江，至下午二時半在北沈宅向敵側背前進，至七時與北沈宅之敵接觸，將其擊退後佔領之，至九時進佔南沈宅，將廟行鎮之敵取包圍，是役宋旅傷亡官兵二百餘人，孫旅加入八十八師正面攻擊前進，甚困難，因敵集中火力向廟行鎮射擊。

丙　吳淞方面，下午四時由長江開來敵艦四艘，南洋開來敵艦五艘，齊向獅子林炮台射擊，歷三小時，獅子林炮台完全破壞，本日反攻得敵利品極多，六十一師俘獲敵八師團營長一員，軍旗數面，及機關槍步槍甚多。

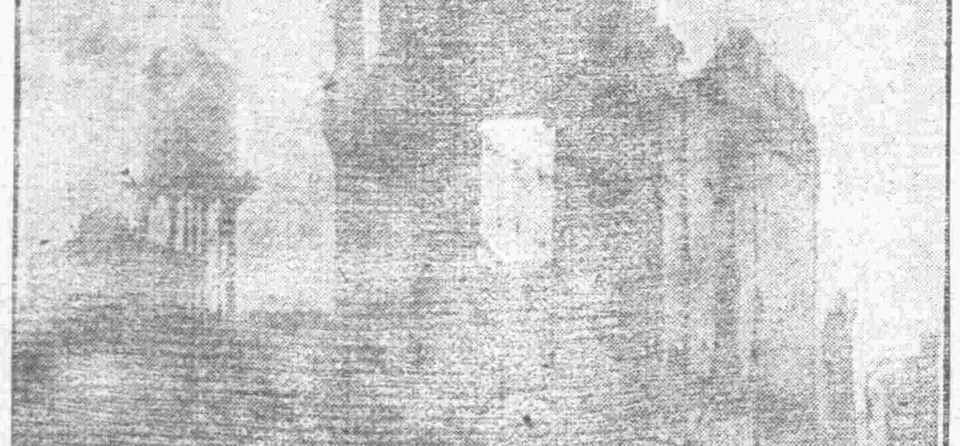
上海永興路一帶被日軍炸燬之民房

第四節　一月二十三至一月二十六日

敵三日來施行總攻之計劃完全失敗，又向其本國請援，聞有續派第十四及第一師團來援之消息，敵自遭昨日之挫敗，似有待援重來之企圖，自今日起，各陣地只有局部之戰事，本日敵對我閘北一帶六十師正面來攻擊，僅以炮射，不時向我陣地射擊，江灣鎮至廟行鎮之間，敵仍猛攻，然終不逞，至夜八十八師因傷殘太甚，乃調至廟行鎮西方地區整理，其所遺廟行鎮以南至江灣鎮地由六十一師副師長張炎率部（三團）附八十八師獨立旅古團接替，由廟行鎮至胡家莊之線，由八十七師孫旅接替，二日各部戰鬥經過如左。

右翼軍

甲　六十師方面—廿三日敵斷續以大炮向閘北八字橋射擊，廿四日並有飛機多架，時向我陣地一帶偵察及投彈數十枚。廿四日無劇烈戰鬥，不過敵炮不時向我軍陣地射擊，青雲路寶山路天通庵一帶，落二百餘彈，人員畧有損失，八字橋至江灣附近，則以飛機十架擲彈，並擊傷人民不少。

乙　六十一師方面—廿三上午敵攻我小場廟，六十一師張副師長率部向其出擊，俘獲敵步兵少尉西尾其六一名，及俘獲敵第九師團第二營長百海實男一名，我營長一員負傷。廿四日晨敵又以大部攻擊我小場廟，劇戰甚久，始將敵擊退。

左翼軍

甲　八十八師方面—廿三日金穆宅之敵尚在包圍中，敵以大部猛攻小場廟，經我六十一師出擊後潰回。入夜後本師撤至廟行鎮西方地區整理，正面交六十一師及八十七師孫旅。

乙　八十七師方面—宋旅退回蘊藻濱北岸，孫旅方面不時小有接觸。

（二十五日至二十六日）敵探知我軍之弱點在小場廟與廟行鎮間，故今日後試行其大部份兵力之攻擊，我軍初受敵砲之火力，殺傷過大，曾有動搖，我步兵沉伏於壕內不動，俟步兵接近，起而肉搏，故屢次予敵以重創，使不得逞。

戰鬥經過

右翼軍

甲　六十師方面—廿五日晚十一時許敵二百餘人攻我八字橋，戰約半小時，敵即退去，閘北及天通菴一帶，不時有敵向我射擊。廿六日上午二時江灣車站附近有敵二百餘向我進攻，當經我第六連擊退，上午十一時天通庵附近佯攻，協助左翼六十一師之逆襲，斃敵甚多。

乙　六十一師方面—廿五日八時，敵陸空軍協同動作，猛攻我廟行鎮以南至小場廟之線，至九時後敵集中重炮野炮之火力，猛攻我金家木橋之陣地，一小時內發炮二百餘發，我古團陣地，稍有動搖，經派六團增援反攻，始告穩固，至下午四時，敵復由空軍指示目標，向我小場廟陣地猛攻，隨以步兵數千衝鋒，我古團因敵之炮火猛烈，傷亡極大，陣地動搖，當由七十八師黃旅謝團增加，幷由一二一旅第二團由嚴家宅協力出擊，敵受大創，六時卅分我軍進展至小場廟附近，因敵陣地已設電網，遂停止前進，江灣鎮無甚激戰，然自廿日以來，房屋被焚殆盡，且因敵突入小場廟，江灣不能立足，廿六日上午十時乃放棄，退扼金家園夏家薄頁竹園之線，沿河配備，廿五至廿六敵死傷在三千人以上，我六十一師亦死傷二千餘，乃令竹園墩以北至廟行鎮兩端之線，由一二一旅担任，張副師長率一二二旅至牆前宅附近整理。

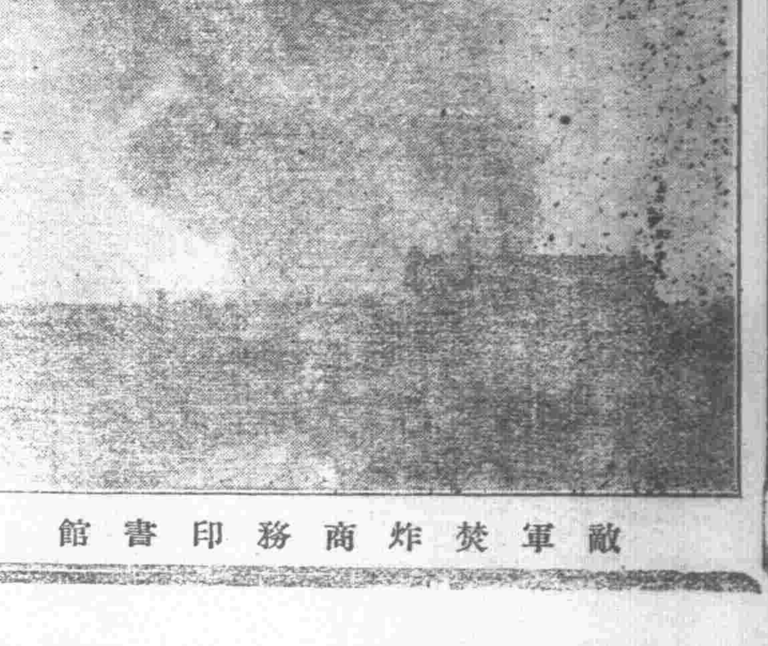
敵軍焚炸商務印書館

左翼軍

甲　八十八師於廿六接六十一師之防務。

乙　廿五六兩日八十七師正面甚沉寂，惟敵機三五架常來偵察。

丙　吳淞方面廿五日敵無動靜，廿六晨七時有敵機三架來偵察，至八時後來六架幷擲彈數枚，張華濱方面敵砲亦向我射擊，敵艦多艘在江面游弋，向我獅子林砲台及寶山城射擊極烈。

被敵機炸毀之路軌及車站

第五節　二月二十七日至三月一日

敵情之一般

自廿日敵全線向我總攻，至廿三血戰四天，敵死傷且萬人，乃一方由國內輸送補充兵力，幷增加第十一，十四，第一，十六等四師團，同時派軍事參議官白川大將爲主將，計自一月廿八開戰以來，敵已四易司令矣。其十一師團於廿七到達上海，廿七日全線沉寂，敵飛機常向我後方崑山蘇州一帶偵察，幷企圖爆炸鐵道，敵正在部署軍事中。

廿八日全線仍極沉寂，正午後九時張華濱附近發現極多木板，黃浦江中敵艦十餘艘，企圖向我瀏河附近登陸。

（二十九日）　戰鬥經過

右翼軍

甲　六十師方面—今日無戰況

乙　六十一師方面—本日上午十時敵用炮轟擊我閘北一帶陣地，繼以坦克車掩護步兵向我北站一帶陣地衝鋒，我軍沉着應戰，斃敵卅餘，寶山路天通庵路沿線則無激戰，其餘一部則仍集合大場附近整理

丙　七十八師（缺第四團）方面—自拂曉後，即以大炮向我三團陣地發炮數十枚，飛機十二架投彈十餘枚，即行猛衝，旋被我軍擊退，是日傷士兵十餘陣亡三名。

暴日自田中對華侵畧具體決定後，突於九一八開始以武力強佔我東北，寖及熱河，又於天津等地實行暴動，擾我治安。凡屬國人，莫不義憤塡膺，誓復此仇，本軍奉命衞戍京滬後，正擬組織義勇軍北上，以期與敵週旋逵營間，乃日敵變本加厲，向我滬濱時加挑釁，雖經政府一再容忍，終難塡其慾壑。本軍守土有責，義無反顧，一聲號角，刁斗風雲，以素稱積弱之邦，鼓其大無畏之精神，於一二八晚開始與雄視東亞威振全球之一等國馳驅於黃浦江畔，轉戰匝月，屢挫敵鋒，雖經優勢之敵，迫我側後，因戰畧而退守二線，然敵經此霹靂震盪，已足寒其胆而奪其魄也。誰謂大中華民國軍人不足以抗敵耶，所望國人同仇敵愾，一致團結，三島實不足平也。

戰鬥前一般情况

倭寇猖獗，自佔我東北後，時於滬濱向我挑釁，通牒我市府，限令取消抗日運動，經我市府忍痛答復後，敵復於一月廿八日向我市府通牒，限令本軍撤退，以國軍守國土，安有撤退之理，其蠻橫可知，其破壞和平更無可諱言，且未經答覆，突於是晚十一時卅分啓釁，向我防線猛襲，戰鬥由是開始，誰爲禍階，可無待言。

甲　敵情之調查

敵有陸戰隊約六千餘，在鄉軍人三千餘。飛機五十架，裝甲車十餘架，統歸海軍少將鹽澤指揮。

乙　本軍戰鬥前之部署

七十八師一五五旅警備龍華，南市，北新涇，眞茹一帶，七十八師一五六旅担任吳淞，閘北一帶警戒。

（廿八日）戰鬥經過

敵於是晚十一時半，以天通菴車站爲根據點，右自虬江路口沿寶山路寶源路橫濱路左至青雲路等處，同時鐵甲車裝甲車掩護步兵向我七十八師一五六旅第六團防線猛衝，幷放火焚燒各商店，一面用手溜彈從屋頂擲下，來勢極兇，卒賴我區師長督率官兵沉着應戰，以手溜彈先擊燬其鐵甲車六輛，然後肉搏衝鋒，將敵掃數擊退，氣吞東亞之倭奴，當先卽遭此空前之慘敗，此關係於戰爭全局者甚大，卽所謂有名之閘北巷戰是也。

敵軍不能耐勞在戰鬥中之萎頓熟睡狀態

（廿九日）戰鬥經過

甲　眞茹以南一帶地區無戰事。

乙　敵今晨利用空軍隨處擲彈，毫無人道，始在閘北轟炸重要機關及閘北車站，繼復沿北站眞茹南翔之線擲彈，被毁貨車兩輛，鐵路一段，民衆死傷極多，至午後二時敵一方順各領停戰之請求，一方集結兵力向我閘北陣地猛襲，勢甚兇惡，無如我官兵奮勇抵抗，卒不得逞退去。

（一月卅日至二月二日）卅日起上海各領事出面調停，邀求停戰三日，由各政府以外交手段解決，故至二日各方均無激戰，惟敵恃蠻蔑理，仍不時以機關槍向我陣地掃射，或以小部向我陣地攻擊，其構築工事等之戰備設施不斷而陸戰隊則先後登岸者有五千之衆，其有意破壞和平，已無可諱，本軍一面飭部停止射擊，聽候解决外，一面仍嚴陣以待，免被敵乘也。

（三日）本日各處戰况仍沉寂，惟據吳淞方面報告稱，敵艦及飛機向我砲台攻擊，經我砲台發砲還擊沉敵艦一艘，傷其二艘，幷擊落飛機一架。

第二節　二月四日至二月十三日

（四日）戰鬥經過　本日敵方以不滿意提案，和議破裂，敵以海陸空軍向我總攻。

甲　眞茹以南地區無戰事

乙　閘北江灣八字橋一帶，敵以陸空軍向我全線總攻，並以鐵甲車掩護步兵向我江灣八字橋各要點猛力衝擊，自晨至晚，並無間斷，經我官兵沉着抵抗，視死如歸，無不奮勇肉搏，斃敵數百，燬敵戰車兩架，敵見勢不佳，退回原防，仍對峙中，我六十師鄧旅是役傷亡甚大。

丙　吳淞方面敵集中猛烈之砲火，多量之轟炸，掩護步兵渡河，企圖佔領吳淞砲台，台上官兵逃避一空，經我翁旅長督率第四團士兵死力抵抗，敵卒不逞，我四團死傷數十人，是日敵發炮三百餘，擲彈百餘枚。

（五日）戰鬥經過

甲　眞茹以南一帶地區仍無戰事

乙　閘北八字橋一帶敵自上午八時至下午四時不斷向我防線突擊，敵機尤慘無人道，向各商店村莊轟炸尤烈，居民傷亡枕藉，房舍均成焦土，敵

日軍敗退情形

惟其陸戰隊缺乏作戰實地經驗，極怕我軍之肉搏，經我沉着俟其接近，旋以手榴彈向之轟炸，卽向後去，眞茹方面擊落敵機一架，機師三員，同時焚斃員，其中有海軍大尉一員名炙部讓五郎，中尉兩員，姓名未詳。

丙　吳淞方面本日無激烈戰事，惟有敵艦數艘向我浦東發砲數响。

（六日）戰鬥經過

甲　眞茹以南地區無戰事

乙　閘北八字橋江灣方面日本有敵四千，大砲數十門，鐵甲車四十架，機關槍數十挺，向我八字橋江灣一帶猛攻。企圖策動閘北殘餘，經我沈師迎頭痛擊，苦戰數小時，敵始不支遁回，是役斃敵甚多，我亦傷亡百餘

（七日）戰鬥經過

甲　眞茹以南地區無戰事

乙　閘北八字橋江灣一帶，敵本日仍以八字橋江灣爲攻擊目標，於閘北施行佯攻，始以極猛烈之砲火轟炸我陣地，繼復以鐵甲車掩護其步兵衝鋒，來勢極猛，無如我官兵久經戰場，尤憤敵之誇大蔑理，咸存滅此朝食之概，故無不奮勇應戰，以一當十，專俟敵之肉搏，戰數小時，血肉橫飛，斃敵甚多，我亦傷亡甚大，酣戰之餘，敵卒不支退去。

民族光榮

鄒魯題

丙　吳淞方面敵以鐵甲車十四架，掩護步兵千餘，由軍工路向吳淞前進，經我第四團第三營迎頭痛擊，後不支退去。

敵情之一般

1　據確息敵有一師團增援，一二日卽可到達，將由江灣吳淞之線登陸等語，

2　英人消息敵有陸軍數千由張華濱登陸，聲稱於本日攻下吳淞等語。

（八日）戰鬥經過

甲　眞茹以南地區無戰事

乙　閘北至江灣一帶，敵本日全線向我猛攻，仍本其故智，先以大砲及空軍向我陣地盡量轟炸，後以鐵甲車掩護陸軍數千分向我閘北八字橋江灣之線，終日反覆衝鋒，前仆後繼，來勢極猛，幸我全線官兵奮勇百倍，迎頭痛擊，敵卒不支，損害極大，我亦傷亡甚衆，據沈師長報告自接防後連日作戰，以本日爲最激烈。

丙　東塘家橋一帶發現敵小部，經由沈師毛師各派一小部，游擊驅逐之。

丁　吳淞方面無劇戰

（九日至十一日）

連日敵屢受重創，疲罷之餘，已成強弩之末，時僅以大砲向我陣地射擊而已。

敵向租界逃竄情形

（十二日）戰鬥經過

甲　七十八師（缺翁旅）附王賡旅古團方面無戰事。

乙　六十師方面一下午九時左右有敵由青雲路天通菴八字橋二路向我攻擊，對戰約一小時敵均退去。

丙　六十師方面，唐家橋方面發現敵千餘，與我一二二旅激戰約一小時。敵卽退去。

丁　翁旅方面戰况沉寂

（十三日）戰鬥經過

甲　七十八師（缺翁旅）附王賡旅方面無戰况。

乙　六十師方面，敵本日不斷以砲火向我陣地轟擊，八字橋方面有敵數百向我陣地攻擊。

丙　六十一師方面本日敵以一部牽制我江灣，其主力向曹家橋猛力衝擊，企圖突破我六十一師陣線，佔領吳淞，經我一二二旅迎頭痛擊，幷以一二一旅一部側擊敵之右側，雙方突擊五六次，短兵相接，敵殊戰死，卒以我官兵一心，振臂一呼，莫不同仇敵愾，視死如歸，寧旅殺敵奮勇向前，敵雖頑抗，終歸敗退，是役計當場斃敵千餘，傷者不計，但見蘊藻河畔倭寇之尸，有如山積，河水爲紅，慘不忍視，此卽所謂有名之曹家橋之役是也。

丁，翁旅方面無劇戰

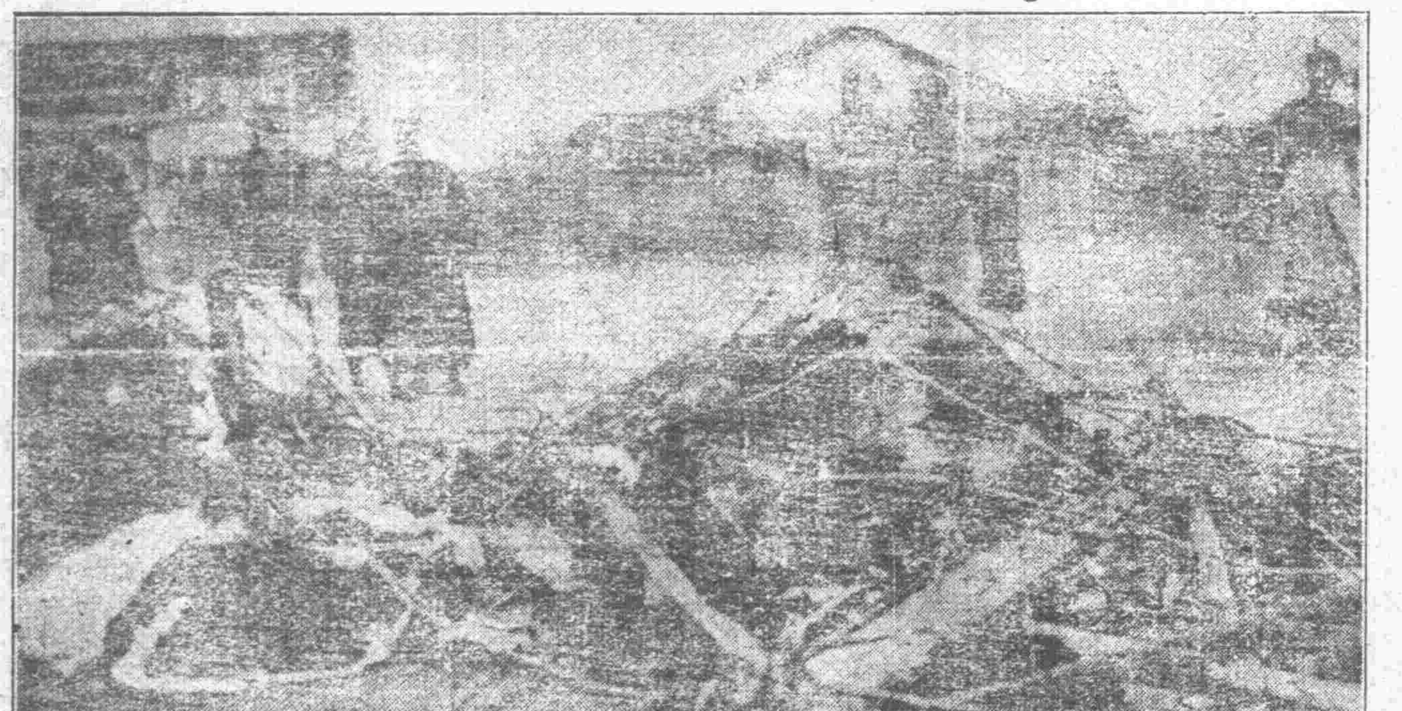

被我軍擊落焚燬之飛機

十九路軍在廣東街殺敵三百所得之槍械

第三節　二月十四至二月二十一日

敵自十三日被我擊潰受巨創後，已無力再戰，故連日無若何劇戰，似在候援，一面盡量部署軍事，惟其偵察隊則不時向我陣地作威力之偵察。

敵情之一般

敵自紀家橋蘊藻濱之役後，陸續增援，至十四日其第九師團及十二師團之一混成旅，由植田謙吉指揮之下，全部到達上海，一方盡力部署軍事，同時提出議和之條件，至十八日和議破裂，當於十八晚八時對本軍提出哀的美敦書，限於廿日午後五時以前由租界起各撤二十粁，我部嚴抗之，其態勢如下。

甲　閘北至八字橋爲敵之海軍陸戰隊約八營，（每營約一千）。

乙　由八字橋至江灣廟行鎭，爲敵之第九師團全部。

丙　由蘊藻濱南岸至張華濱車站，爲敵之久留米混成旅團全部。

二五九旅所獲之戰利品

（二十日）戰鬥經過

右翼軍

甲　六十師方面

1．一二〇旅閘北一帶，自拂曉後，敵卽以大砲向我陣地猛烈射擊，至下午六時，敵千餘，機關槍十餘架，由北河南路分向我新民路寶山路第四團陣地衝鋒，至八時爲我擊退，斃敵五六十，奪獲三八式步槍甚多。

2．一一九旅方面，自拂曉後敵以大砲飛機向我八字橋至楊家樓下一帶陣地轟擊，至正午頃有敵五六百猛擊我六團三營之沈家宅孟家宅陣地，幷有敵千餘，續向新持志大學談家宅一帶移動，有繞攻江灣模樣，該營在孟家宅之排哨與敵肉搏，斃敵數十名，排哨長陣亡，孟家宅被敵佔領，該營隨派隊增援逆襲至夜十二時始恢復原陣地，計我三營，亡排長一員，傷二員，士兵傷亡二十餘名。